

Investor:



KARLOVARSKÝ KRAJ

Závodní 353/88, Dvory, 360 06 Karlovy Vary

IČO: 70891168

Zhotovitel PD:

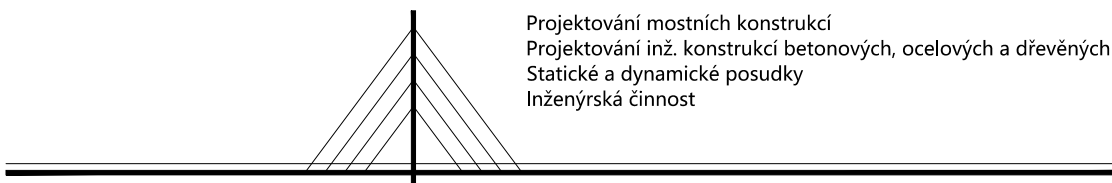

Projektování mostních konstrukcí
Projektování inž. konstrukcí betonových, ocelových a dřevěných
Statické a dynamické posudky
Inženýrská činnost

Název stavby:

**Zpracování aktualizace vyhledávací studie vedení Cyklostezky Ohře v úsecích
Velichov – Vojkovice a Boč – Lužný**

Č. zakázky:

2023–09

Datum:

11/2023

Obec: VELICHOV, MOŘÍČOV, VOJKOVICE, STRÁŽ NAD OHŘÍ

Kraj: KARLOVARSKÝ

Měřítko:

Název objektu:

Stupeň PD:

ST

Název přílohy:

DOKLADY

Číslo přílohy:

F

Souprava:

01_Vyjádření_Povodí Ohře,s.p. _____	2
02_Vyjádření_Mattoni 1873,a.s., 409_1,k.ú.Moříčov _____	4
03_Vyjádření_p.Vimrová,p.p.č.412_2,k.ú.Moříčov _____	5
04_Vyjádření_Ing.Fajkoš,p.p.č.320,k.ú.Vojkovice nad Ohří _____	6
05_Vyjádření_p.Myslivec,p.p.č.410_1,k.úMoříčov _____	7

Váš dopis zn.:
Ze dne: 07.09.2023
Naše zn.: POH/45693/2023-2/032400

Vyřizuje: Ing. Ján Kojnok
Tel.: +420 474 636 733
Mobil: +420 606 757 556
E-mail: kojnok@poh.cz

Ing. Marcel Zoufálek
U Koupaliště 845/14
360 05 Karlovy Vary

MZoufalek@seznam.cz

Datum: 15.09.2023

Aktualizace vyhledávací studie vedení cyklostezky Ohře v úsecích Velichov – Vojkovice a Boč – Lužný

K Vaší žádosti o vyjádření k výše uvedené aktualizaci vyhledávací studie ze dne 7. září 2023, Vám sdělujeme naše stanovisko.

Část trasy cyklostezky se nachází ve stanoveném záplavovém území vodního toku Ohře a souběžně s tím i v jeho aktivní zóně. Dle ustanovení § 24 a § 26 zákona č. 254/2001 Sb., o vodách a o změně některých zákonů, ve znění pozdějších předpisů (vodní zákon), se v aktivní zóně záplavových území nesmí umísťovat, povolovat ani provádět stavby s výjimkou vodních děl, jimiž se upravuje vodní tok, převádějí povodňové průtoky, provádějí opatření na ochranu před povodněmi nebo která jinak souvisejí s vodním tokem nebo jimiž se zlepšují odtokové poměry, staveb pro jímání vod, odvádění odpadních vod a odvádění srážkových vod a dále nezbytných staveb dopravní a technické infrastruktury, zřizování konstrukcí chmelnic, jsou-li zřizovány v záplavovém území v katastrálních územích vymezených podle zákona č. 97/1996 Sb., o ochraně chmele, ve znění pozdějších předpisů, za podmínky, že současně budou provedena taková opatření, že bude minimalizován vliv na povodňové průtoky; to neplatí pro údržbu staveb a stavební úpravy, pokud nedojde ke zhoršení odtokových poměrů. V aktivní zóně je dále zakázáno těžit nerosty a zeminu způsobem zhoršujícím odtok povrchových vod a provádět terénní úpravy zhoršující odtok povrchových vod, skladovat odplavitelný materiál, látky a předměty, zřizovat oplocení, živé ploty a jiné podobné překážky, zřizovat tábory, kempy a jiná dočasná ubytovací zařízení; to neplatí pro zřizování táborů sestávajících pouze ze stanů, které byly před stanovením aktivní zóny záplavového území v tomto místě zřizovány a které lze v případě povodňového nebezpečí neprodleně odstranit.

Pokud správní orgán vyhodnotí, že se jedná o nezbytnou stavbu dopravní infrastruktury, je třeba pro další postup přípravy stavby dodržet následující podmínky:

1. Stavba bude provedena v souladu s § 15 odst. 2 vyhlášky č. 268/2009 Sb., o technických požadavcích na stavby, v platném znění - stavby v záplavových územích budou navrženy a provedeny se zvýšenou odolností proti možným účinkům vod při povodních. Technické provedení musí odpovídat požadavkům pro bezpečnou obsluhu a funkčnost při možném zaplavení vodou.
2. Přemostění koryta vodního toku Bystřice bude navrženo a provedeno v souladu s ustanoveními ČSN 73 6201 – projektování mostních objektů (viz čl. 12. a 13.).
3. Konstrukce tělesa cyklostezky bude kopírovat stávající terén, nebude navyšovat niveletu terénu a tím vytvářet bezodtoková místa a zhoršovat stávající odtokové poměry.
4. Těleso cyklostezky nebude v žádném svém úseku zasahovat do stávajícího průtočného profilu vodního toku Ohře, rovněž nesmí narušovat stabilitu břehu koryta toku.
5. Konstrukce stezky bude v předem stanovených místech provedena na nosnost 15 tun z důvodu zajištění přístupu těžké mechanizace Povodí Ohře, s. p., v případech řešení havarijních stavů příp. udržovacích prací v korytě VT Ohře. Uvedená místa budou upřesněna v rámci přípravy dokumentace (kontakt za Povodí Ohře, s. p., Ing. Lukáš Holý, e-mail: Lholy@poh.cz).
6. V případě kácení břehové zeleně bude návrh projednán s biologem Povodí Ohře, s. p. – závod Karlovy Vary (kontakt: Ing. Lukáš Vohánka, tel.: 353 436 711, tel.: 720 749 392, e-mail: vohanka@poh.cz), který

Povodí Ohře, státní podnik

Bezručova 4219
Chomutov 430 03

tel +420 474 636 111
ID datové schránky 7ptt8gm

e-mail poh@poh.cz
web www.poh.cz

IČO 70889988
DIČ CZ70889988

Bankovní spojení
KB, a. s., Chomutov, č. ú. 9137441/0100

Zapsán v obchodním rejstříku u Krajského soudu v Ústí nad Labem v oddílu A, vložce č. 13052

ke kácení vydá stanovisko. K vydání stanoviska je nutné doložit rozsah kácení, tj. výčet dřevin, druh a rozměr, případně rozsah zapojené skupiny dřevin.

7. Další stupeň dokumentace nám bude předložen k posouzení.

8. S Povodí Ohře, státní podnik, závodem Karlovy Vary (paní Jetenská, tel.: 353 436 723, e-mail: hjetenska@poh.cz) bude do zahájení stavebního řízení vyřešeno užívání pozemků p. č. 1017/2, k. ú. Mořičov, p. č. 988, k. ú. Vojkovice nad Ohří, p. č. 771, k. ú. Boč a p. č. 495, k. ú. Smilov nad Ohří, ke kterým má právo hospodařit Povodí Ohře, státní podnik, po dobu stavby a budoucí majetkoprávní vypořádání stavbou trvale dotčených pozemků. Konkrétní způsob majetkoprávního vypořádání bude dohodnut s příslušným závodem (kontakt viz výše) před vypracováním návrhu smlouvy.

Souřadnice stavby (orientačně) v souřadnicovém systému S-JTSK jsou:

- Velichov – Vojkovice: ZÚ: X = 1 006 258, Y = 839 452, KÚ: X = 1 005 689, Y = 839 021.
- Boč - Smilov: ZÚ: X = 999 024, Y = 832 887, KÚ: X = 998 284, Y = 831 167.

Předmětem vyjádření je aktualizace vyhledávací studie vedení cyklostezky Ohře v úsecích Velichov – Vojkovice a Boč – Lužný. Je navržena trasa cyklostezky v délce 0,86 km (Velichov-Vojkovice) a 2,59 km (Boč-Lužný). Šířka stezky je 3,00 m (lokální zúžení na 2,50 m, výjimečně na 1,50 m), která je určena pro smíšený provoz chodců a cyklistů. Jde o místní komunikaci funkční skupiny D2 (částečně D1). Trasa je navržena v trase stávajících stezek, jedná se o stezky různých konstrukcí (stmelené živичné, zpevněné stmelené i nestmelené komunikace apod.). Skladba nově navržené stezky nebyla upřesněna. Trasa je v souběhu s levým břehem VT Ohře. Část nově navržené cyklostezky se nachází v záplavovém území VT Ohře, současně i v AZZÚ.

Stavbou budou dotčeny pozemky p. č. 1017/2, k. ú. Mořičov, 988, k. ú. Vojkovice nad Ohří, 771, k. ú. Boč a 495, k. ú. Smilov nad Ohří, ke kterým má právo hospodařit státní podnik Povodí Ohře.

Podklady ke stanovisku: Studie poskytnuta v digitální verzi (dokumenty ve formátu PDF). Zpracovatelem dokumentace je Ing. Marcel Zoufálek, bytem U Koupaliště 845/14, 360 05 Karlovy Vary, IČO: 06275036, ČKAIT: 0301495 (IM00-mosty a inženýrské konstrukce).

Investorem je Karlovarský kraj, se sídlem: Závodní 353/88, 360 06, Karlovy Vary, IČO: 70891168, HGR: 6120. ČHP: 1-13-02-0560-0-00-00, 1-13-02-0760-0-00-00, 1-13-02-0880-0-00-00. Vodní útvar povrchových vod: OHL_0500 - Ohře od toku Teplá po tok Bystřice, OHL_0540 - Ohře od Bystřice po Hučivý potok. Vodní útvar podzemních vod: 61200 - Krystalinikum v mezipovodí Ohře po Kadaň.

Ing. Václav Svejkovský
vedoucí odboru VR
podepsáno elektronicky

Rozdělovník

POh, s. p., provoz Karlovy Vary
POh, s. p., TS_KV odd. PoM (H. Jetenská)
POh, s. p., TS_KV (Ing. Vohánka)
1122 3510 -839452,-1006258



Komu: MZoufalek@seznam.cz

✉ RE: Žádost o jednání k možnosti vedení cyklostezky přes pozemek p.p.č. 409/1, k.ú. Mořičov



Vážený pane Zoufálku, dobrý den, předpokládám, že předběžné vyjádření postačí v této formě. Společnost Mattoni 1873 a.s. nemá námitek proti vedení trasy cyklostezky na části pozemku p.č. 409/1 v katastrálním území Mořičov, jak je vyznačeno na Situaci s číselným označením 03. Pokud bude trasa cyklostezky takto vedena, pak předpokládá společnost Mattoni 1873 a.s. dlouhodobý pronájem předmětné části pozemku dotčené tělesem cyklostezky formou smlouvy s Karlovarským krajem. Konkrétní vyjádření pak budou v dalších fázích až již územního nebo stavebního řízení.

S pozdravem

Mgr. Martin Hanzl
vedoucí právního oddělení
Mattoni 1873 a.s.

From: Hanzl Martin

Sent: Wednesday, November 8, 2023 2:39 PM

To: Marcel Zoufalek <MZoufalek@seznam.cz>

Subject: RE: Žádost o jednání k možnosti vedení cyklostezky přes pozemek p.p.č. 409/1, k.ú. Mořičov

ok

From: Marcel Zoufalek <MZoufalek@seznam.cz>

Sent: Tuesday, November 7, 2023 11:39 AM

To: Hanzl Martin <martin.hanzl@mattoni.cz>

Subject: RE: Žádost o jednání k možnosti vedení cyklostezky přes pozemek p.p.č. 409/1, k.ú. Mořičov

Dobrý den,
děkuji za rychlou reakci. Ano jedná se pouze o p.p.č.409/1, k.ú.Mořičov. Termín tedy 13.11.2023 9:00?

Díky
S pozdravem
M.Zoufálek
730164392

----- Původní e-mail -----

Od: Hanzl Martin <martin.hanzl@mattoni.cz>

Komu: Marcel Zoufalek <MZoufalek@seznam.cz>

Datum: 7. 11. 2023 11:18:34

Předmět: RE: Žádost o jednání k možnosti vedení cyklostezky přes pozemek p.p.č. 409/1, k.ú. Mořičov

Vážený pane Zoufálku, dobrý den, doufám, že jsem to správně pochopil a že se jedná pouze o pozemek p.č. 409/1 v katastrálním území Mořičov. Jiných pozemků ve vlastnictví Mattoni 1873 a.s. se trasa cyklostezky nedotkne. Je to tak?

Pokud se týká termínu projednání, pak bych navrhoval pondělí 13. 11. 2023 v závodě Mattoni Kyselka v naší kancelářské budově. Je to směrem na kamp Ontario.

Zdravím

Mgr. Martin Hanzl
Mattoni 1873 a.s.

From: Marcel Zoufalek <MZoufalek@seznam.cz>

Sent: Tuesday, November 7, 2023 9:44 AM

To: Hanzl Martin <martin.hanzl@mattoni.cz>

Subject: Žádost o jednání k možnosti vedení cyklostezky přes pozemek p.p.č. 409/1, k.ú. Mořičov

Dobrý den,
dle telefonické dohody zasílám přílohou návrh vedení cyklostezky a prosím o jednání v této věci. Zatím se jedná o aktualizaci studie a zajištění předběžného vyjádření majitelů pozemků. Investor (Karlovarský kraj) plánuje v následujícím roce projekt k územnímu a stavebnímu řízení.

S pozdravem
M.Zoufálek
730164392

VYJÁDŘENÍ K ZÁMĚRU

STAVBA:

**Zpracování aktualizace vyhledávací studie vedení Cyklostezky Ohře
v úsecích Velichov – Vojkovice a Boč – Lužný**

Investor: Karlovarský kraj

**Vyjádření se týká p.p.č. 412/2, k.ú.Mořičov. Vlastník Vimrová Luďka, Krušnohorská 1082,
36301 Ostrov**

Se záměrem předběžně souhlasím za podmínek:

1. Závazné stanovisko a podmínky zaboru budou řešeny v dalších stupních PD.
2. Vedení trasy bude navrženo při okraji pozemku p.p.č. 412/2 podél tělesa železniční vlečky.
3. Další stupně PD žádám k předložení a projednání.
4. Předmětná část pozemku (cca 100m2) bude odkoupena investorem (Karlovarský kraj).

Schéma zaboru

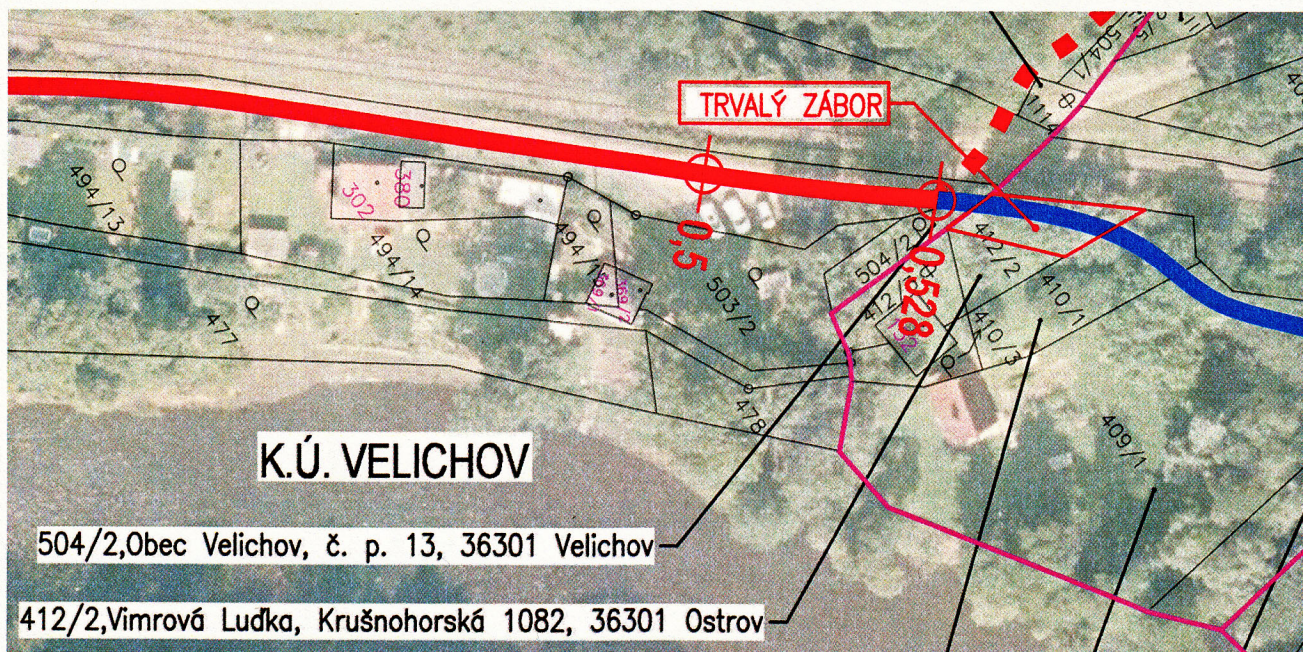

Místo, datum: Karlovy Vary, 21.11.2023

Podpis:

L. Vimrová

VYJÁDŘENÍ K ZÁMĚRU

STAVBA:

**Zpracování aktualizace vyhledávací studie vedení Cyklostezky Ohře
v úsecích Velichov – Vojkovice a Boč – Lužný**

Investor: Karlovarský kraj

**Vyjádření se týká p.p.č. 320, k.ú. Vojkovice nad Ohří. Vlastník Fajkoš Alfred Ing., U Kovárny
248, 36001 Otovice**

Vedení cyklostezky přes výše uvedený pozemek pro mně není akceptovatelný. Jedinou možností je
prodej celé enklávy pozemků.

Schéma vedení trasy

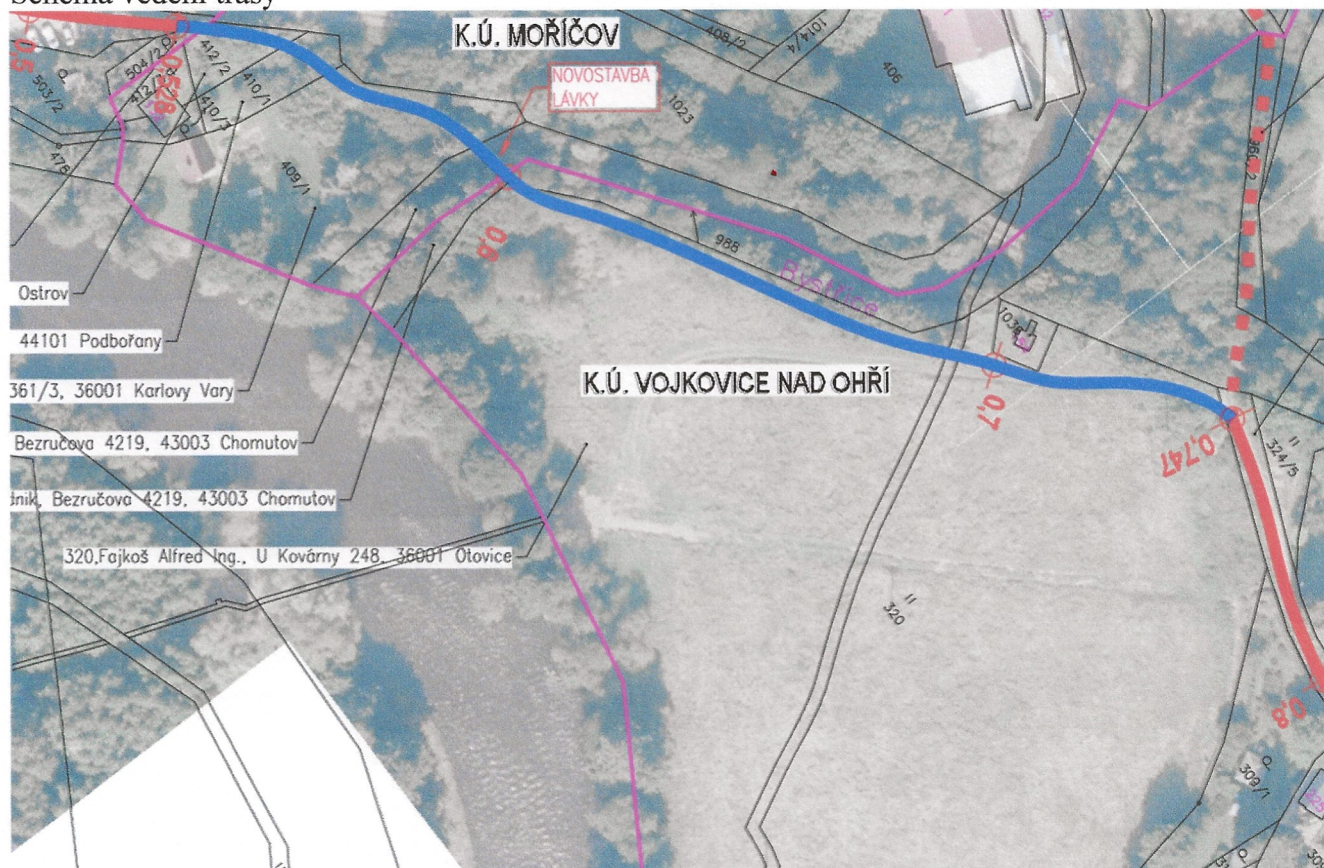

Místo, datum: Karlovy Vary, 21.11.2023

Podpis:.....

VYJÁDŘENÍ K ZÁMĚRU

STAVBA:

**Zpracování aktualizace vyhledávací studie vedení Cyklostezky Ohře
v úsecích Velichov – Vojkovice a Boč – Lužný**

Investor: Karlovarský kraj

Vyjádření se týká p.p.č. 410/1, k.ú.Mořičov. Vlastník Myslivec Miloslav, Hlubanská 741, 44101 Podbořany

Se záměrem předběžně souhlasím za podmínek:

1. Závazné stanovisko a podmínky zaboru budou řešeny v dalších stupních PD.
2. Vedení trasy bude navrženo při okraji pozemku p.p.č. 410/1 podél tělesa železniční vlečky.
3. Další stupně PD žádám k předložení a projednání.

Schéma zaboru

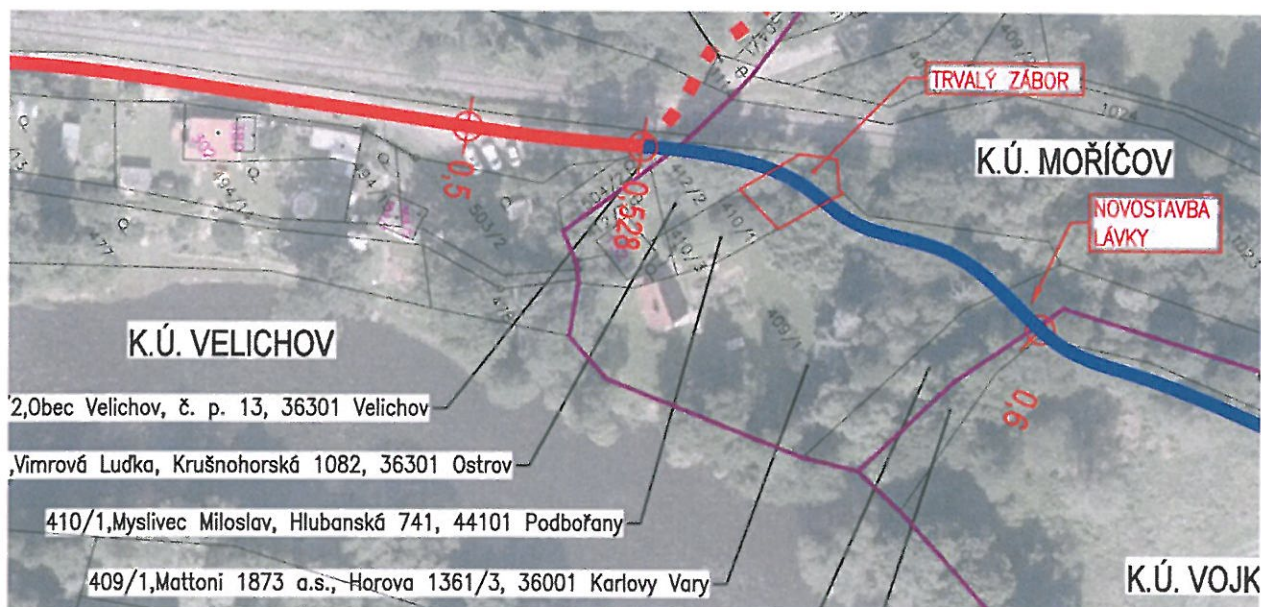

Místo, datum: Karlovy Vary, 21.11.2023

Podpis: