Investor:

KARLOVARSKÝ KRAJ
Závodní 353/88, Dvory, 360 06 Karlovy Vary
IČO: 70891168

Zástupce investora:

MAS SOKOLOVSKO o.p.s.
Nám. Míru 230, 356 01 Březová
IČO: 27962008

Budoucí správce:

MĚSTO PŘEBUZ
Přebuz 7, 358 01 Přebuz
IČO: 00259543

Zhotovitel PD:

Ing. Marcel Zoufálek
IČO: 06275036
autorizovaný inženýr
pro mosty a inženýrské konstrukce
číslo autorizace: 0301495

Projektování mostních konstrukcí
Projektování inž. konstrukcí betonových, ocelových a dřevěných
Statické a dynamické posudky
Inženýrská činnost

U Koupaliště 845/14, Karlovy Vary, PSČ 360 05 | tel.: +420 730 164 392 | e-mail: mzoufalek@seznam.cz

Název stavby: MOST PŘES ŘEKU ROLAVU NA CYKLOSTEZCE PŘEBUZ-CHALOUPKY		Č. zakázky:	2022–03
		Datum:	09/2022
Obec: PŘEBUZ	Kraj: KARLOVARSKÝ	Měřítko:	
Název objektu:		Stupeň PD:	DSP/PDPS
Název přílohy: DOKLADY		Číslo přílohy: E.1	Souprava:

OBSAH:

Ozn.	Datum	Popis

1 - Doklady vyjadřující práva

1.1	2022-09-21	Plná moc v zastupování stavebníka

2 - Vyjádření správců inženýrských sítí o existenci zařízení v obvodu stavby

2.1	2022-04-28	CETIN-Vyjádření o existenci SEK
2.2	2022-04-28	ČEZ-DISTRIBUCE_Sdělení ČEZd
2.3	2022-04-28	ČEZ-ICT_Sdělení ICT
2.4	2022-04-28	RETE internet_vyjádření k existenci sítí
2.5	2022-04-28	Telco Pro Services, a. s._Sdělení TPS
2.6	2022-04-28	T-Mobile Czech Republic a.s.
2.7	2022-04-28	Vodafone Czech Republic a.s.
2.8	2022-11-05	Město Přebuz_vyjádření k existenci sítí

3 - Stanoviska, rozhodnutí a vyjádření DOSS a správců inž.sítí k PD

3.1	2022-10-11	Souhrnné vyjádření OŽP Kraslice
3.2	2022-10-19	Vyjádření OŽP Kraslice-odpady
3.3	2022-10-19	Vyjádření PČR
3.4	2022-10-24	POH_vyjádření
3.5	2022-10-26	Vyjádření HZS
3.6	2022-11-01	Vyjádření LS Horní Blatná_souhlas se stavbou 50m od lesa
3.7	2022-11-02	Město Přebuz - Souhlas se stavbou 50m od lesa
3.8	2022-11-04	Souhlas p. Pokludy se stavbou a s dočasným záborem ZPF
3.9	2022-11-02	MěÚ Kraslice-vodoprávní úřad
3.10	2022-11-10	MěÚ Kraslice-OŽP_OSSL
3.11	2022-11-16	KUKK-OŽP_ochrana přírody a krajiny
3.12	2022-11-22	MěÚ Kraslice-OŽP_sdělení k souhrnnému vyjádření
3.13	2022-11-14	Souhlas města Přebuz se stavbou

1.1_Plná moc 2
2.01_2022-04-28 - CETIN-Vyjádření o existenci SEK 4
2.02_2022-11-10 - ČEZ-DISTRIBUCE_Sdělení ČEZd 8
2.03_2022-04-28 - ČEZ-ICT 10
2.04_2022-04-28 - RETE internet_vyjádření k existenci sítí 12
2.05_2022-04-28 - Telco Pro Services, a. s 14
2.06_2022-04-28 - T-Mobile Czech Republic a.s. 16
2.07_2022-04-28 - Vodafone Czech Republic a.s. 19
2.08_2022-05-11 - Město Přebuz_vyjádření k existenci sítí 20
3.01_2022-10-11 - POH-vyjádření k PD_AP_51453_POH 22
3.02_2022-10-19 - Souhrnné vyjádření OŽP Kraslice 25
3.03_2022-10-19 - Vyjádření OŽP Kraslice-odpady 27
3.04_2022-10-24 - Vyjádření PČR 29
3.05_2022-10-26 - Vyjádření HZS 33
3.06_2022-11-01 - Vyjádření LS Horní Blatná_souhlas se stavbou 50m od lesa 35
3.07_2022-11-02 - Město Přebuz - Souhlas se stavbou 50m od lesa 36
3.08_2022-11-04 - Souhlas p. Pokludy se stavbou a s dočasným záborem ZPF 38
3.09_2022-11-02 - MěÚ Kraslice-vodoprávní úřad 39
3.10_2022-11-10 - MěÚ Kraslice-OŽP_OSSL 43
3.11_2022-11-16 - KUKK-OŽP_ochrana přírody a krajiny 46
3.12_2022-11-22 - MěÚ Kraslice-OŽP_sdělení k souhrnnému vyjádření 48
3.13_2022-11-14 - Souhlas města Přebuz se stavbou 49

PLNÁ MOC

Karlovarský kraj
Adresa: Závodní 353/88, 360 06 Karlovy Vary
Zastoupená: Ing. Tomášem Brtkem, vedoucím odboru investic, Krajského úřadu Karlovarského kraje
IČ: 70891168

(dále „Zmocnitel")

zplnomocňuje tímto

Ing. Marcela Zoufálka, U Koupaliště 845/14, Karlovy Vary-Rybáře, 360 05, IČ: 06275036,

(dále „Zmocněnec")

k zastupování Zmocnitele k projektu

„Projektová dokumentace na most přes Rolavu u Přebuzi" v souvislosti se správními úkony ve věci získání pravomocného územního rozhodnutí, pravomocného rozhodnutí o odstranění stavby, pravomocného stavebního povolení a dalších nutných povolení a rozhodnutí pro tento projekt.

Tato plná moc opravňuje Zmocněnce zejména k těmto úkonům:

1) Písemná i ústní komunikace v dotčených záležitostech týkajících se zjišťovacího řízení, územního řízení a stavebního řízení se všemi dotčenými orgány státní správy, vlastníků a správců inženýrských sítí a dalších institucí a organizací vyjadřujících se k projektové dokumentaci, resp. výstavbě.
2) Poskytování, získávání a účelné nakládání s informacemi o pokroku v realizaci projektu (tj. např. včetně nahlížení do předmětných spisů či přebírání souvisejících poštovních zásilek).
3) Podání žádosti o přezkum rozhodnutí.
4) Podání návrhů stanovisek, námitek a připomínek všem výše uvedeným subjektům.
5) Převzetí komunikace ohledně návrhů stanovisek, námitek a připomínek všech výše uvedených subjektů.
6) Podání odvolání či podání jiných zákonem předvídaných opravných prostředků.
7) Podání vzdání se práva na odvolání či podání vzdání se práva na použití jiných zákonem předvídaných opravných prostředků.
8) Předávání a přebírání veškerých písemností k výše uvedené akci v rozsahu této plné moci.

...a ke všem dalším souvisejícím úkonům v rozsahu, v němž je v dané věci oprávněn jednat Zmocnitel.

Zmocněnec svým podpisem níže tuto plnou moc v plném rozsahu přijímá.

Zmocněnec je oprávněn prostřednictvím substituční plné moci zmocnit k jednání ve všech výše uvedených záležitostech třetí osobu.

V Karlových Varech, dne 16. 9. 2022

.....

Ing. Tomáš Brtek,
vedoucí odboru investic Karlovarského kraje
Zmocnitel

Tuto plnou moc přijímám.

V Karlových Varech, dne 21. 9. 2022

.....

Ing. Marcel Zoufálek
Zmocněnec

VYJÁDŘENÍ O EXISTENCI SÍTĚ ELEKTRONICKÝCH KOMUNIKACÍ
společnosti CETIN a.s.
(„Vyjádření“)
A VŠEOBECNÉ PODMÍNKY OCHRANY SÍTĚ ELEKTRONICKÝCH KOMUNIKACÍ
společnosti CETIN a.s.
(„Všeobecné podmínky ochrany SEK“)

toto Vyjádření a Všeobecné podmínky ochrany SEK je vydané dle ustanovení § 101 zákona č. 127/2005 Sb., o elektronických komunikacích a o změně některých souvisejících zákonů, v platném znění („**Zákon o elektronických komunikacích**“), a dle ustanovení § 161 zákona č. 183/2006 Sb., o územním plánování a stavebním řádu, v platném znění („**Stavební zákon**“), a dle příslušných ustanovení zákona č. 89/2012 Sb., občanského zákoníku, v platném znění („**Občanský zákoník**“)

Číslo jednací: 632339/22 **Číslo žádosti: 0122 475 308 („Žádost”)**

Název akce („**Stavba**“)	Most přes řeku Rolavu na cyklostezce Přebuz-Chaloupky, WGS84: 50.3787186N, 12.6263547E	
Důvod vydání Vyjádření („**Důvod vyjádření**“)	Informace o poloze sítě	
Žadatel	Ing. Marcel Zoufálek, kontaktní osoba: Marcel Zoufálek, U Koupaliště 845/14, Karlovy Vary, 36005	
Stavebník	-- neuvedeno --, , -- neuvedeno --, 0	
Zájmové území	Okres	Sokolov
	Obec	Přebuz
	Kat. území / č. parcely	Přebuz; Rolava
Platnost Vyjádření		**28. 4. 2024 („Den konce platnosti Vyjádření“)**

Žadatel Žádostí určil a vyznačil Zájmové území, jakož i určil Důvod Vyjádření.

Na základě určení a vyznačení Zájmového území Žadatelem a na základě určení Důvodu Vyjádření vydává společnost CETIN a.s. následující Vyjádření:

Nedojde ke střetu se sítí elektronických komunikací (dále jen „**SEK**“) společnosti a.s.

(I) Na Žadatelem určeném a vyznačeném Zájmovém území se nevyskytuje SEK společnosti CETIN a.s.
(II) Stavebník nebo jím pověřená třetí osoba je povinen řídit se Všeobecnými podmínkami ochrany SEK, které jsou nedílnou součástí Vyjádření; a
(III) Stavebník a/nebo Žadatel není oprávněn užít toto Vyjádření k podání jakékoliv žádosti o vydání jakéhokoliv správního rozhodnutí či jiného rozhodnutí majícího obdobný charakter.

Vyjádření je platné pouze pro Zájmové území určené a vyznačené Žadatelem, jakož i pro Důvod Vyjádření stanovený a určený Žadatelem v Žádosti.

Vyjádření pozbývá platnosti i) dnem, kdy je Žadatelem a/nebo Stavebníkem použito k podání žádosti o vydání jakéhokoliv správního rozhodnutí či jiného rozhodnutí majícího obdobný charakter a/nebo dnem zahájení jakéhokoliv správního rozhodnutí či jiného rozhodnutí majícího obdobný charakter, ve kterém bylo Vyjádření použito, ii) uplynutím doby platnosti v tomto Vyjádření uvedené, iii) změnou rozsahu Zájmového území či změnou Důvodu Vyjádření uvedeného v Žádosti a/nebo iv) porušením Všeobecných podmínek ochrany SEK, to vše v závislosti na tom, která ze skutečností rozhodná pro pozbytí platnosti Vyjádření nastane nejdříve.

Společnost CETIN a.s. vydáním tohoto Vyjádření poskytla Žadateli pro Žadatelem určené a vyznačené Zájmové území veškeré informace o SEK dostupné společnosti CETIN a.s. ke dni podání Žádosti.

Ze strany společnosti CETIN a.s. může v některých případech docházet ke zpracování Vašich osobních údajů. Ke zpracování Vašich osobních údajů dochází vždy v souladu s platnými právními předpisy. Konkrétní zásady a podmínky zpracování osobních údajů společností CETIN a.s. jsou dostupné na stránce https://www.cetin.cz/zasady-ochrany-osobnich-udaju.

V případě dotazů k Vyjádření kontaktujte prosím asistenční linku 238 461 111.

Přílohami Vyjádření jsou:

- *Všeobecné podmínky ochrany SEK*
- *Situační výkres (obsahuje Zájmové území určené a vyznačené Žadatelem a výřezy účelové mapy SEK)*

Vyjádření vydala společnost **CETIN a.s.** dne: 28. 4. 2022.

CETIN a.s.
Českomoravská 2510/19, Libeň
190 00 Praha 9
DIČ: CZ04084063
102

Číslo jednací: 632339/22 Číslo žádosti: 0122 475 308

VŠEOBECNÉ PODMÍNKY OCHRANY SÍTĚ ELEKTRONICKÝCH KOMUNIKACÍ společnosti CETIN a.s.

1. PLATNOST VŠEOBECNÝCH PODMÍNEK

i) Tyto Všeobecné í podmínky ochrany sítě elektronických komunikací (dále jen „**VPOSEK**“) tvoří součást Vyjádření (jak je tento pojem definován níže v článku 2 VPOSEK).
ii) V případě rozporu mezi Vyjádřením a těmito VPOSEK mají přednost ustanovení Vyjádření, pokud není těmito VPOSEK stanoveno jinak.

2. DEFINICE

Níže uvedené termíny, jsou-li použity v těchto VPOSEK a uvozeny velkým písmenem, mají následující význam:

„**CETIN**“ znamená CETIN a.s. se sídlem Českomoravská 2510/19, Libeň, 190 00 Praha 9, IČO: 04084063, zapsaná v obchodním rejstříku vedeném Městským soudem v Praze pod spz. B 20623;
„**Občanský zákoník**“ znamená zákon č. 89/2012 Sb., občanský zákoník, ve znění pozdějších předpisů;
„**POS**“ je zaměstnanec společnosti CETIN, pověřený ochranou sítě, Tomáš Petrilák, tel.: 602 145 834, e-mail: tomas.petrilak@cetin.cz;
„**Den**“ je kalendářní den;
„**Příslušné požadavky**“ znamená jakýkoli a každý příslušný právní předpis, vč. technických norem, nebo normativní právní akt veřejné správy či samosprávy, nebo jakékoli rozhodnutí, povolení, souhlas nebo licenci, včetně podmínek, které s ním souvisí;
„**SEK**“ je síť elektronických komunikací ve vlastnictví CETIN;
„**Stavba**“ je stavba a/nebo činnosti ve vztahu, k níž bylo vydáno Vyjádření, a je prováděna Stavebníkem a/nebo Žadatelem v souladu s Příslušnými požadavky, povolená příslušným správním rozhodnutím vydaným dle Stavebního zákona;
„**Situační výkres**“ je výkres, který je přílohou Vyjádření a obsahuje Zájmové území určené a vyznačené Žadatelem v Žádosti a výřezy účelové mapy SEK;
„**Stavebník**“ je osoba takto označená ve Vyjádření;
„**Vyjádření**“ je vyjádření o existenci sítě elektronických komunikací vydané společností CETIN dne 28. 4. 2022 pod č.j 632339/22;
„**Zájmové území**“ je území označené Žadatelem a/nebo Stavebníkem v Žádosti;
„**Stavební zákon**“ je zákon č. 183/2006 Sb., o územním plánování a stavebním řádu;
„**Zákon o elektronických komunikacích**“ je zákon č. 127/2005 Sb., o elektronických komunikacích a o změně některých souvisejících zákonů, ve znění pozdějších předpisů;
„**Žadatel**“ je osoba takto označená ve Vyjádření.
„**Žádost**“ je žádost, kterou Žadatel a/nebo Stavebník požádal CETIN o vydání Vyjádření.

3. PLATNOST A ÚČINNOST VPOSEK

Tyto VPOSEK jsou platné a účinné Dnem odeslání Vyjádření na i) adresu elektronické pošty Stavebníka a/nebo Žadatele uvedenou v Žádosti nebo ii) adresu pro doručení prostřednictvím poštovní přepravy uvedenou Stavebníkem a/nebo Žadatelem v Žádosti.

4. OBECNÁ PRÁVA A POVINNOSTI STAVEBNÍKA A/NEBO ŽADATELE

(i) Stavebník, Žadatel je výslovně srozuměn s tím, že SEK je veřejně prospěšným zařízením, byla zřízena ve veřejném zájmu a je chráněna Příslušnými požadavky.
(ii) Stavebník, Žadatel nebo jím pověřená třetí osoba, je povinen při provádění Stavby nebo jiných prací, při odstraňování havárií a projektování staveb, řídit se Příslušnými požadavky, správnou praxí v oboru stavebnictví a technologickými postupy a je povinen učinit veškerá nezbytná opatření vyžadovaná Příslušnými požadavky k ochraně SEK před poškozením. Povinnosti dle tohoto odstavce má Stavebník rovněž ve vztahu k SEK, které se nachází mimo Zájmové území.
(iii) Při zjištění jakéhokoliv rozporu mezi údaji v Situačním výkresu, který je přílohou Vyjádření a skutečným stavem, je Stavebník a/nebo Žadatel povinen bez zbytečného odkladu, nejpozději Den následující po zjištění takové skutečnosti, zjištěný rozpor oznámit POS.
(iv) Případné dodatečné požadavky na úpravu a přeložení SEK zajistí společnost CETIN v souladu s ustanovením § 104 odst. 17 Zákona o elektronických komunikacích.
(v) Stavebník, Žadatel nebo jím pověřená třetí osoba, je povinen každé poškození či krádež SEK bezodkladně, nejpozději Den následující po zjištění takové skutečnosti, oznámit takovou skutečnost dohledovému centru společnosti CETIN na telefonní číslo +420 238 464 190.
(vi) Bude-li Stavebník, Žadatel nebo jím pověřená třetí osoba na společnosti CETIN požadovat, aby se jako účastník správního řízení, pro jehož účely bylo toto Vyjádření vydáno, vzdala práva na odvolání proti rozhodnutí vydanému ve správním řízení, je oprávněn kontaktovat POS.

5. ROZHODNÉ PRÁVO

Vyjádření a VPOSEK se řídí českým právem, zejména Občanským zákoníkem, Zákonem o elektronických komunikacích a Stavebním zákonem. Veškeré spory z Vyjádření či VPOSEK vyplývající budou s konečnou platností řešeny u příslušného soudu České republiky.

6. PÍSEMNÝ STYK

Písemným stykem či pojmem „písemně“ se pro účely Vyjádření a VPOSEK rozumí předání zpráv jedním z těchto způsobů:
- v listinné podobě;
- e-mailovou zprávou se zaručeným elektronickým podpisem dle zák. č. 227/2000 Sb., o elektronickém podpisu a o změně některých dalších zákonů (zákon o elektronickém podpisu), ve znění pozdějších předpisů;

7. ZÁVĚREČNÁ USTANOVENÍ

(i) Stavebník, Žadatel nebo jím pověřená třetí osoba je počínaje Dnem převzetí Vyjádření povinen užít informace a data uvedená ve Vyjádření pouze a výhradně k účelu, pro který mu byla tato poskytnuta. Stavebník, Žadatel nebo jím pověřená třetí osoba není oprávněn informace a data rozmnožovat, rozšiřovat, pronajímat, půjčovat či jinak umožnit jejich užívání třetí osobou bez předchozího písemného souhlasu společnosti CETIN.
(ii) Pro případ porušení kterékoliv z povinností Stavebníka, Žadatele nebo jím pověřené třetí osoby, založené Vyjádřením /nebo těmito VPOSEK je Stavebník, Žadatel či jím pověřená třetí osoba odpovědný za veškeré náklady a škody, které společnosti CETIN vzniknou porušením povinnosti Stavebníka, Žadatele nebo jím pověřené třetí osoby.

(tiskový formát A4) Příloha k Vyjádření č.j.: 632339/22 Číslo žádosti: 0122 475 308

SITUAČNÍ VÝKRES - ZÁJMOVÉ ÚZEMÍ

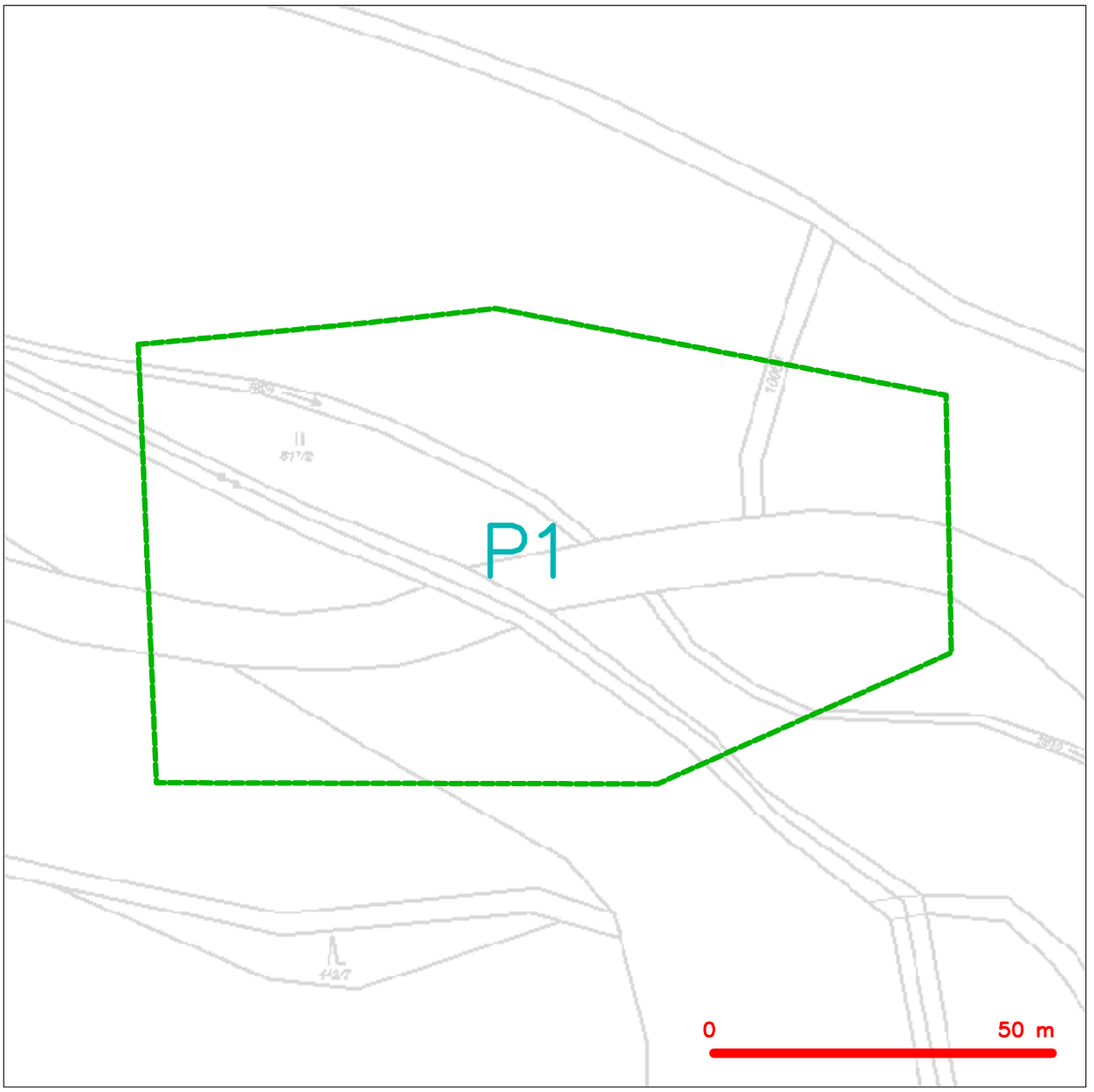

LEGENDA

- hranice zájmového území k vyjádření
- NN přípojka, území s NN přípojkou CETIN
- zaměřený průběh metalického kabelu
- zaměřený průběh optického kabelu, HDPE trubky nebo souběh optického a metalického kabelu
- nezaměřený průběh metalického kabelu
- nadzemní sítě cizí
- nezaměřený průběh optického kabelu, HDPE trubky nebo souběh optického a metalického kabelu
- RR radiové sítě, ochranné pásmo radiové sítě
- nadzemní sítě
- neprovozované sítě
- C podzemní sítě cizí
- sítě s NN
- kolektor, kabelovod

CETIN a.s.
Českomoravská 2510/19, Libeň
190 00 Praha 9
DIČ: CZ04084063
102

ŽADATEL

Ing. Marcel Zoufálek

NAŠE ZNAČKA
0101840027

VYŘÍZENO DNE
10.11.2022

Sdělení o existenci energetického zařízení, sítě pro elektronickou komunikaci nebo zařízení technické infrastruktury společnosti ČEZ Distribuce, a. s., pro akci:

Most přes řeku Rolavu na cyklostezce Přebuz-Chaloupky

Vážený zákazníku,

dovolujeme si reagovat na Vaši žádost číslo 0101840027 ze dne 10.11.2022 o sdělení o existenci energetického zařízení, sítě pro elektronickou komunikaci nebo zařízení technické infrastruktury. Na Vámi uvedeném zájmovém území se **nenachází energetické zařízení, zařízení sítě pro elektronickou komunikaci nebo zařízení technické infrastruktury v majetku společnosti ČEZ Distribuce, a. s.**

Zároveň si Vás dovolujeme upozornit, že se v zájmovém území může nacházet energetické zařízení, sítě pro elektronickou komunikaci nebo zařízení technické infrastruktury, které není v majetku společnosti ČEZ Distribuce, a. s.

Toto sdělení je platné do 10.05.2023.

V souvislosti s výše uvedeným si Vás dovolujeme upozornit, že uvedené sdělení včetně jeho příloh představuje skutečnosti tvořící obchodní tajemství společnosti ČEZ Distribuce, a. s. Poskytnuté informace jsou dále také důvěrnými informacemi a obchodně citlivými informacemi společnosti ČEZ Distribuce, a. s. Z výše uvedených důvodů si Vás proto společnost ČEZ Distribuce, a. s., dovoluje upozornit, že s poskytnutými informacemi je potřeba nakládat dle platných právních předpisů, v opačném případě se vystavujete postihu ve smyslu platné právní úpravy. V této souvislosti si Vás dále dovolujeme upozornit, že požadované informace nesmí být předány, sděleny, využity, zpřístupněny, či jiným způsobem postoupeny na jakoukoli třetí osobu bez předchozího prokazatelného souhlasu společnosti ČEZ Distribuce, a. s. Informace o existenci energetického zařízení, sítě pro elektronickou komunikaci a zařízení technické infrastruktury mohou být využity pouze pro účel, pro který byly vyžádány.

S pozdravem

ČEZ Distribuce, a. s.
Děčín, Děčín IV-Podmokly
Teplická 874/8
PSČ 405 02
IČ: 24729035

Přílohy

Situační výkres zájmového území

Platí pouze se sdělením číslo 0101840027.
Zakreslené polohy zařízení v příloze jsou pouze informativní.

Situační výkres zájmového území (klad mapových listů)

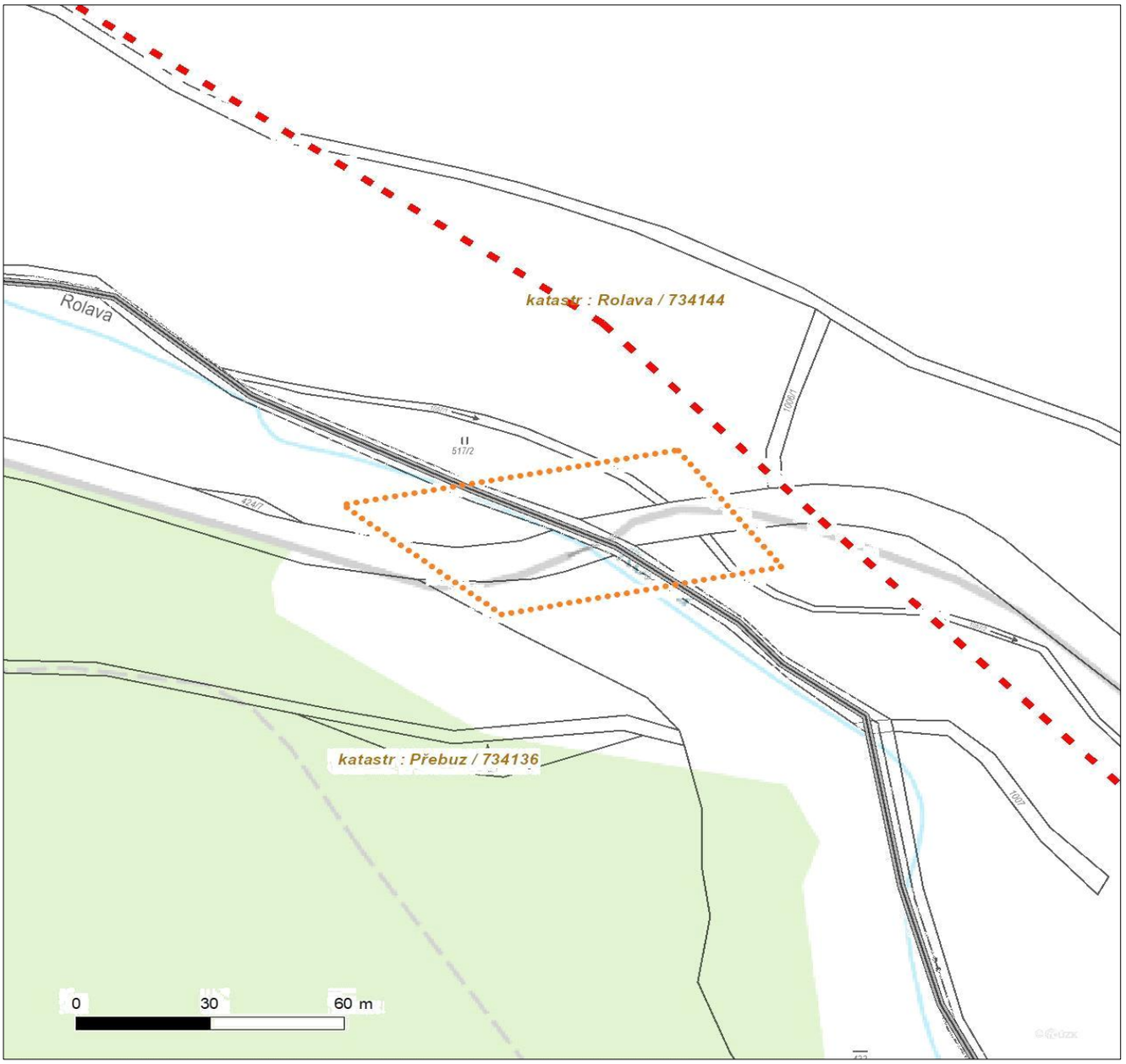

Není-li zobrazena katastrální mapa, zadejte žádost znovu. Katastrální mapa je generována prostřednictvím externí WMS služby, jejíž provoz nezajišťuje společnost ČEZ Distribuce, a. s.

LEGENDA

- Podzemní vedení NN do 1 kV
- Nadzemní vedení NN do 1 kV
- Podzemní vedení VN do 35 kV
- Nadzemní vedení VN do 35 kV
- Podzemní vedení VVN 110 kV
- Nadzemní vedení VVN 110 kV
- NN přívod odběratele
- Zařízení technické infrastruktury
- Cizí energetické vedení
- Zájmové území
- TS Stanice do 52 kV - stožárová
- TS Stanice do 52 kV - zděná
- TR Transformovna (nad 52 kV)
- Probíhající investice ČEZ Distribuce
- TS Stanice ČEZ Distribuce ve výstavbě
- Zařízení ČEZ Distribuce ve výstavbě
- Hranice katastrálního území
- Nadzemní síť pro elektronickou komunikaci
- Podzemní síť pro elektronickou komunikaci
- HDPE trubka

Souběhy sítí pro elektronickou komunikaci s energetickými sítěmi:

- Souběh s podzemním vedením NN do 1 kV
- Souběh s nadzemním vedením NN do 1 kV
- Souběh s podzemním vedením VN do 35 kV
- Souběh s nadzemním vedením VN do 35 kV
- Souběh s podzemním vedením VVN 110 kV
- Souběh s nadzemním vedením VVN 110 kV

ŽADATEL
Ing. Marcel Zoufálek
U Koupaliště 845/14
36005 Karlovy Vary

NAŠE ZNAČKA	VYŘIZUJE / LINKA	VYŘÍZENO DNE
0700544374		28.04.2022

Sdělení o existenci komunikačního vedení společnosti ČEZ ICT Services, a. s.

Název akce: **Most přes řeku Rolavu na cyklostezce Přebuz-Chaloupky, WGS84: 50.3787186N, 12.62635**

Účel: **Existence sítí**

Vážený zákazníku,
dovolujeme si reagovat na Vaši žádost číslo 0700544374 ze dne 28.04.2022, která se týkala sdělení o existenci komunikačního zařízení na Vámi určeném zájmovém území.

Dle vědomí společnosti ČEZ ICT Services, a. s., se na Vámi vymezeném zájmovém území:
nenachází komunikační zařízení v majetku společnosti ČEZ ICT Services, a. s.

Zároveň si Vás dovolujeme upozornit, že není vyloučeno, že se ve Vámi vymezeném zájmovém území nachází jiné zařízení, které není v majetku společnosti ČEZ ICT Services, a. s.

Toto sdělení je platné do 28.04.2023.

V souvislosti s výše uvedeným si Vás dovolujeme upozornit, že sdělení o existenci či neexistenci sítí představuje skutečnosti tvořící obchodní tajemství společnosti ČEZ ICT Services, a. s. Poskytnuté informace jsou dále také důvěrnými informacemi společnosti ČEZ ICT Services, a. s. Z výše uvedených důvodů si Vás proto společnost ČEZ ICT Services, a. s., dovoluje upozornit, že s poskytnutými informacemi je potřeba nakládat dle platných právních předpisů, v opačném případě se vystavujete postihu ve smyslu platné právní úpravy. V této souvislosti si Vás dovolujeme rovněž upozornit, že požadované informace nesmí být předány, sděleny, využity, zpřístupněny, či jiným způsobem postoupeny na jakoukoli třetí osobu bez předchozího prokazatelného souhlasu společnosti ČEZ ICT Services, a. s. Informace o existenci sítí mohou být využity pouze pro účel, pro který byly vyžádány.

ČEZ ICT Services, a. s.
Praha, Praha 4
Duhová 1531/3
PSČ 140 53
IČ: 26470411

Přílohy
Situační výkres zájmového území

Platí pouze se sdělením číslo 0700544374.

Zakreslené polohy zařízení v příloze jsou pouze informativní.

Situační výkres zájmového území

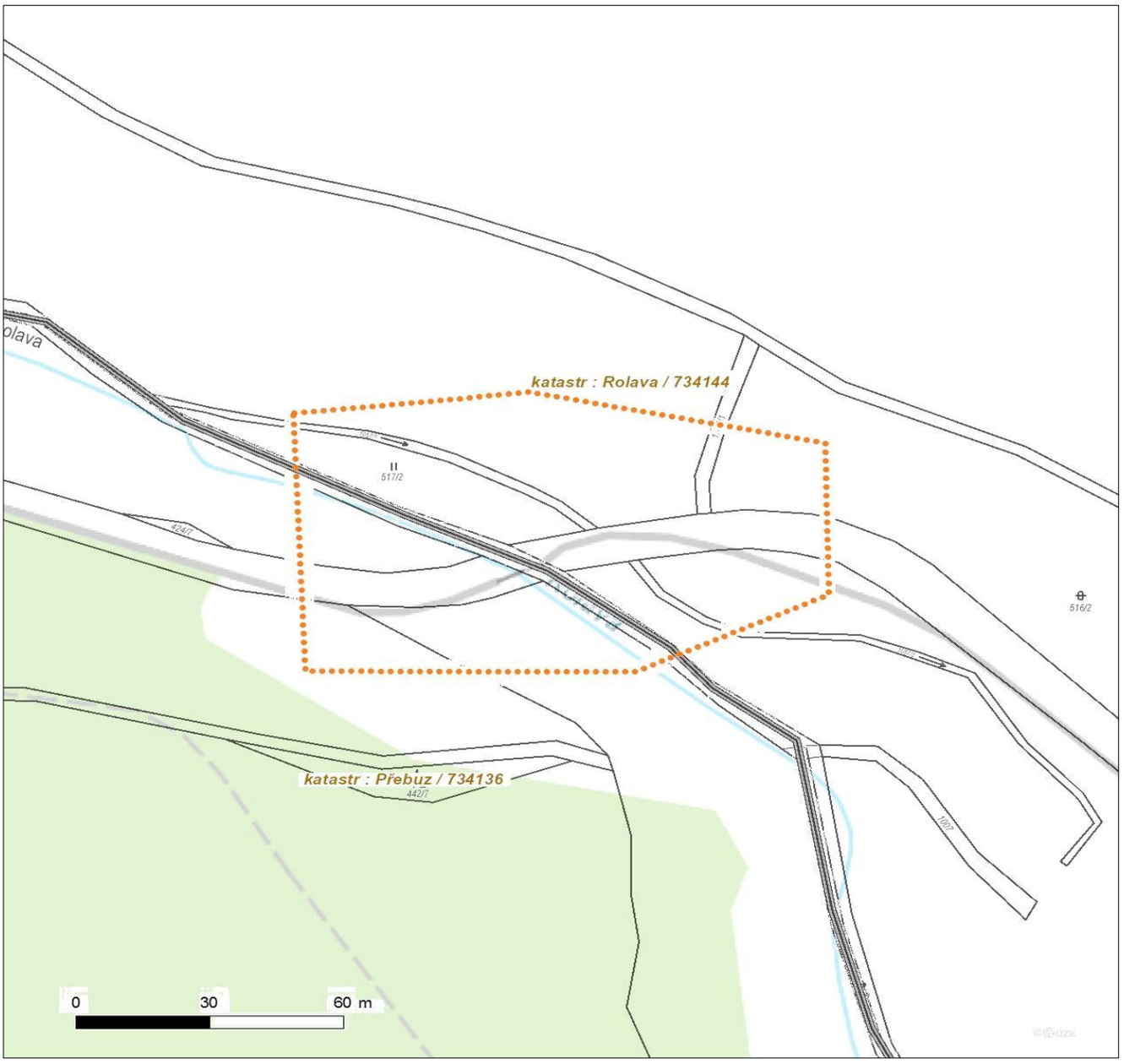

LEGENDA

- Nadzemní optické vedení
- Podzemní optické vedení
- Nadzemní metalické vedení
- Podzemní metalické vedení
- Radioreléový spoj vzduch
- Zájmové území
- Hranice katastrálního území

Vyjádření o existenci sítě elektronických komunikací společnosti RETE internet, s.r.o.

vydané podle §101 zákona číslo 127/2005 Sb., o elektronických komunikací a §161 zákona číslo 183/2006 Sb., o územním plánování a stavebním řádu

Stavba: **„Most přes řeku Rolavu na cyklostezce Přebuz-Chaloupky, WGS84: 50.3787186N, 12.6263547E"**

Důvod vydání: **vyjádření k existenci sítí**
Dotčené území: příloha
Č.vyjádření: ID 255347

V zájmovém území se v současné době **nenachází** podzemní či nadzemní vedení veřejné sítě elektronických komunikací v majetku RETE internet, s.r.o., chráněné ochranným pásmem dle §102 zákona 127/2005 Sb.

Platnost tohoto vyjádření je 24 měsíců ode dne vydání.

Dne: 29. 04. 2022
Za RETE internet, s.r.o. - Jiří Suchý
Email: projekce@rete.cz, tel: 412 871 871, 727 864 428
Korespondenční adresa: Husovo nám. 41, 413 01 Roudnice nad Labem

rete internet
Husovo náměstí 41, 413 01 Roudnice n. L.
DIČ CZ26404524, Tel.: 412 871 871

Evid. č. žádosti: 2022367017
Pořadové číslo polygonu: 1
Katastrální území: Přebuz (Sokolov) 734136; Rolava (Sokolov) 734144
Popis polygonu:

Polygon 1 - Detail

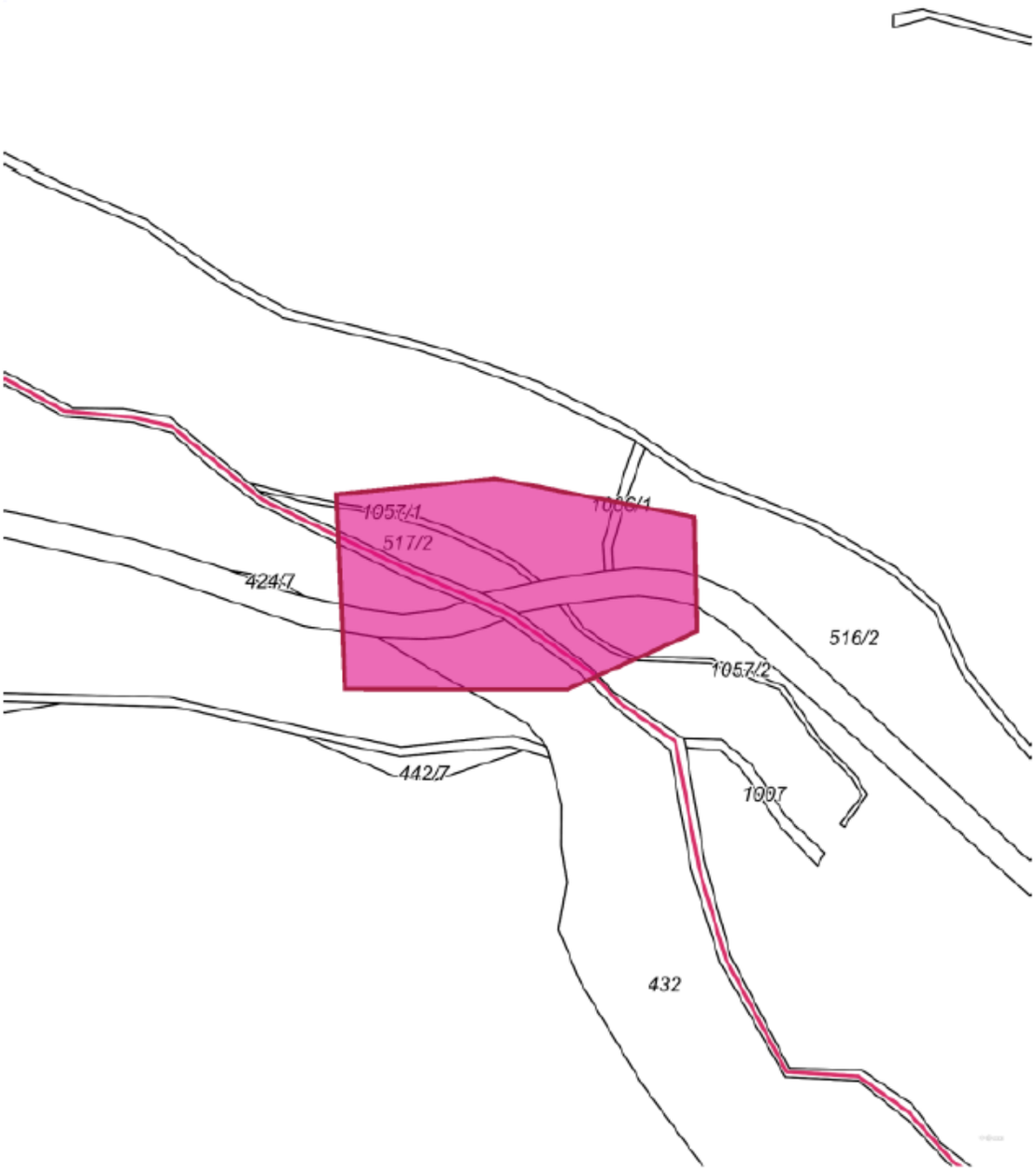

Husovo náměstí 41, Roudnice n. L. 413 01 **TEL: 412 871 871**, **E-MAIL:** informace@rete.cz, www.graphtech.cz, www.rete.cz

ŽADATEL
Ing. Marcel Zoufálek
U Koupaliště 845/14
36005 Karlovy Vary

NAŠE ZNAČKA	VYŘIZUJE / LINKA	VYŘÍZENO DNE
0201406541		28.04.2022

Sdělení o existenci komunikačního vedení společnosti Telco Pro Services, a. s.

Název akce: **Most přes řeku Rolavu na cyklostezce Přebuz-Chaloupky, WGS84: 50.3787186N, 12.62635**

Účel: **Existence sítí**

Vážený zákazníku,
dovolujeme si reagovat na Vaši žádost číslo 0201406541 ze dne 28.04.2022, která se týkala sdělení o existenci komunikačního zařízení na Vámi určeném zájmovém území.

Dle vědomí společnosti Telco Pro Services, a. s., se na Vámi vymezeném zájmovém území:
nenachází komunikační zařízení v majetku společnosti Telco Pro Services, a. s.

Zároveň si Vás dovolujeme upozornit, že není vyloučeno, že se ve Vámi vymezeném zájmovém území nachází jiné zařízení, které není v majetku společnosti Telco Pro Services, a. s.

Toto sdělení je platné do 28.04.2023.

V souvislosti s výše uvedeným si Vás dovolujeme upozornit, že sdělení o existenci či neexistenci sítí představuje skutečnosti tvořící obchodní tajemství společnosti Telco Pro Services, a. s. Poskytnuté informace jsou dále také důvěrnými informacemi společnosti Telco Pro Services, a. s. Z výše uvedených důvodů si Vás proto společnost Telco Pro Services, a. s., dovoluje upozornit, že s poskytnutými informacemi je potřeba nakládat dle platných právních předpisů, v opačném případě se vystavujete postihu ve smyslu platné právní úpravy. V této souvislosti si Vás dovolujeme rovněž upozornit, že požadované informace nesmí být předány, sděleny, využity, zpřístupněny, či jiným způsobem postoupeny na jakoukoli třetí osobu bez předchozího prokazatelného souhlasu společnosti Telco Pro Services, a. s. Informace o existenci sítí mohou být využity pouze pro účel, pro který byly vyžádány.

S pozdravem

Telco Pro Services, a. s.
Praha, Praha 4
Duhová 1531/3
PSČ 140 00
IČ: 29148278

Přílohy
Situační výkres zájmového území

Platí pouze se sdělením číslo 0201406541.

Zakreslené polohy zařízení v příloze jsou pouze informativní.

Situační výkres zájmového území

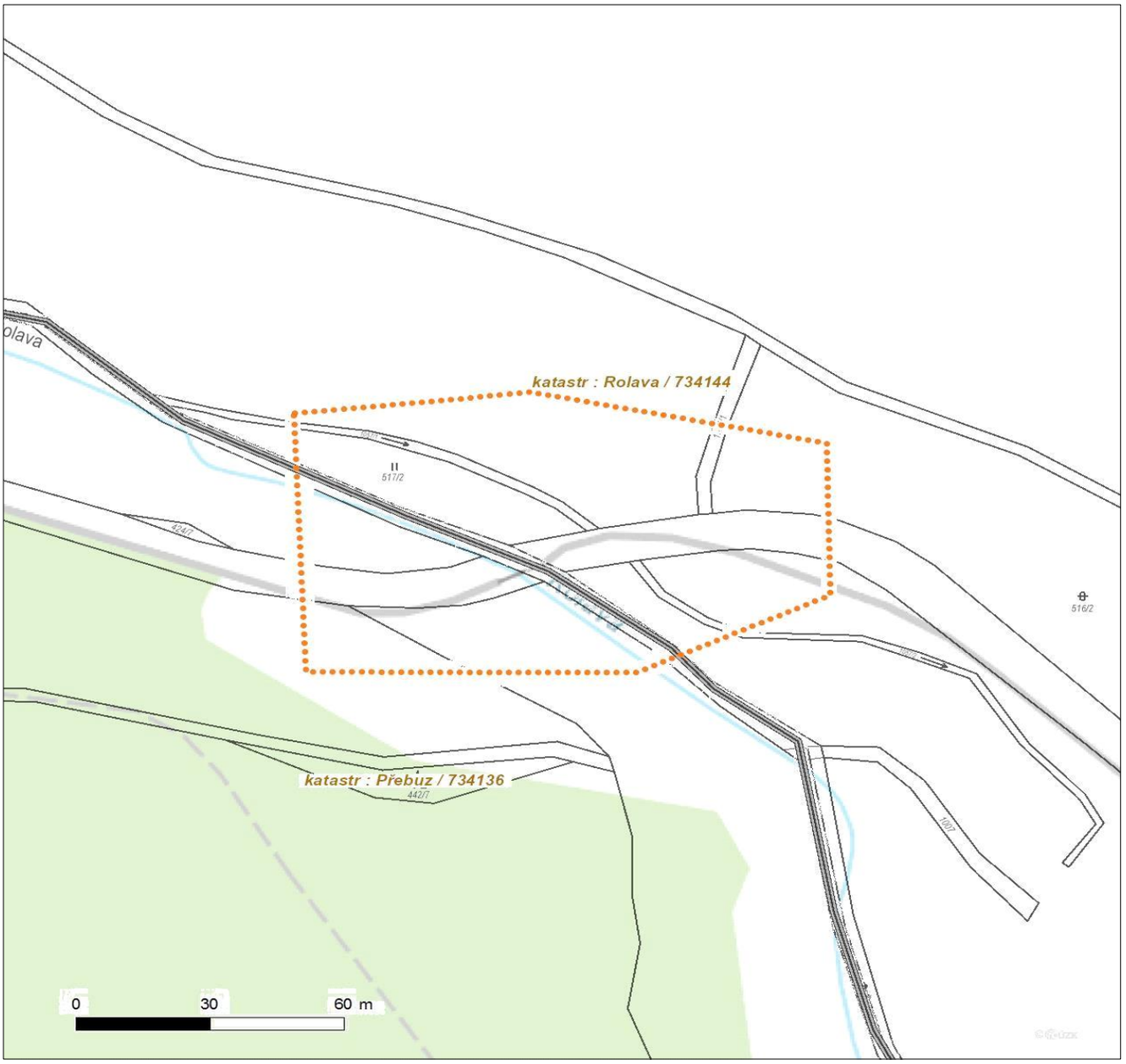

LEGENDA

- Nadzemní optické vedení
- Podzemní optické vedení
- Nadzemní metalické vedení
- Podzemní metalické vedení
- Radioreléový spoj vzduch
- Zájmové území
- Hranice katastrálního území

PRO SPOLEČNÉ ZÁŽITKY

Ing. Marcel Zoufálek
Ing. Marcel Zoufálek
U Koupaliště 845/14
36005 Karlovy Vary

Vyřizuje: Dundáček Petr
E-mail: petr.dundacek@t-mobile.cz

Naše značka: **E23327/22**

V Praze dne: **28.4.2022**

Vyjádření a stanovení podmínek pro udělení souhlasu s umístěním stavby v ochranném pásmu sítě technické infrastruktury (TI) společnosti T-Mobile Czech Republic a.s.

Vydané podle § 101 ZÁKONA Č. 127/2005 Sb., o elektronických komunikacích a o změně některých souvisejících zákonů (zákon o elektronických komunikacích – dále jen ZEK), ve znění pozdějších předpisů a §161 zákona č. 183/2006 Sb., o územním plánování a stavebním řádu (stavební zákon) či dle dalších příslušných právních předpisů

Věc: Most přes řeku Rolavu na cyklostezce Přebuz-Chaloupky, WGS84: 50.3787186N, 12.6263547E

Stupeň: Prověření existence sítě

Na základě předložených projektových podkladů dáváme **souhlasné stanovisko k vydání Územního souhlasu / rozhodnutí (Stavebního povolení)** a následně **souhlas s realizací stavby**.

Dle předložených dokladů nedojde ke kolizi s technickou infrastrukturou společnosti **T-Mobile Czech Republic a.s.**

Toto stanovisko má platnost 1 rok a nelze prodloužit. Po uplynutí platnosti zadejte žádost o nové stanovisko na: https://ochranasiti.t-mobile.cz/vyjadreni/

T-Mobile
T-Mobile Czech Republic a.s.
Tomíčkova 2144/1
148 00 Praha 4
IČ 649 49 681, DIČ CZ64949681

076

……..

Ochrana sítí
Technologický úsek

V další komunikaci nebo požadavku doplňujících dotazů, uvádějte do „Předmětu“ e-mailu vždy číslo jednací.

Příloha č. 1

Rekapitulace žádosti o vyjádření k existenci sítě elektronických komunikací

Číslo žádosti:	**E23327/22**
Název stavby /akce:	**Most přes řeku Rolavu na cyklostezce Přebuz-Chaloupky, WGS84: 50.3787186N, 12.6263547E**
Datum podání žádosti:	**28.4.2022**
Důvod žádosti:	**Prověření existence sítě**
Popis jiného důvodu žádosti:	**Existence sítí**
Poznámka:	

Žadatel

Firma / organizace:	**Ing. Marcel Zoufálek**
IČ	**06275036**
DIČ	
Kontaktní osoba:	**Ing. Marcel Zoufálek**
Adresa:	**U Koupaliště 845/14**
Město / obec:	**Karlovy Vary**
PSČ:	**36005**
Stát:	
E-mail:	**mzoufalek@seznam.cz**
Telefonní číslo:	**+420730164392**

Stavebník

Firma / organizace:	
Kontaktní osoba:	
Adresa:	
Město / obec:	
PSČ:	
Stát:	
E-mail:	
Telefonní číslo:	

Stavba

Výška nad terénem (metry):	**2 m**
Projektant:	
Druh stavby:	**Ostatní**
Hodnota projektu:	
Měsíc zahájení stavby:	
Měsíc ukončení stavby:	

Odeslání stanoviska

E-mail:	**mzoufalek@seznam.cz**

Příloha č. 2

Situační plánek

Zájmová oblast (zájmové oblasti) zadaná žadatelem

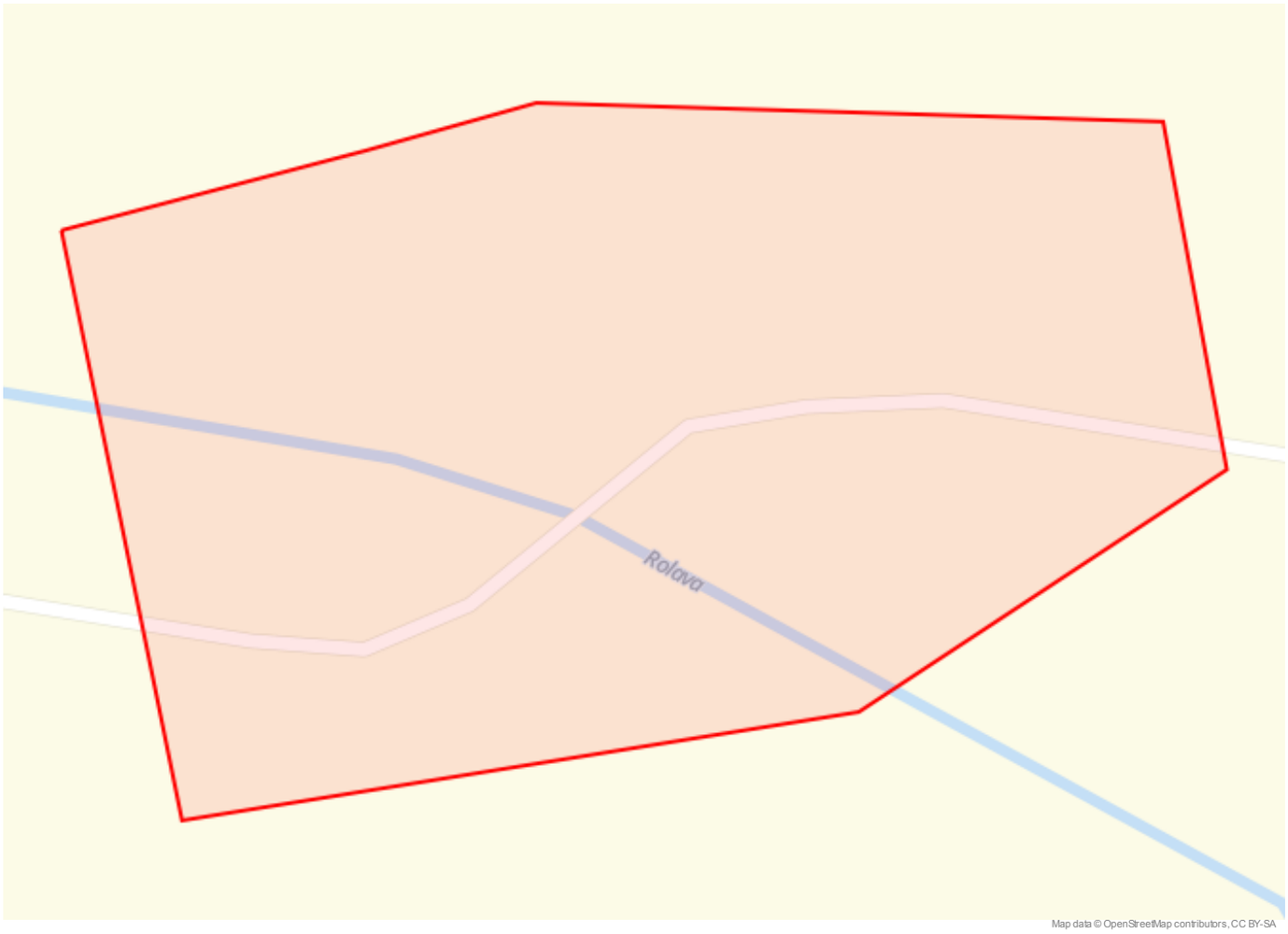

Legenda:

- Optické trasy TMCZ 1
- Optické trasy sítě PASNET
- Elektro trasy NN
- Základnové stanice
- Optická technologie TMCZ 1
- Optická technologie sítě PASNET
- Elektro technologie NN
- Základnové stanice s elektropřípojkou
- Mikrovlnné (MW) spoje
- Body sítě

Druhy sítí:

- Geodeticky zaměřené
- Přibližný průběh
- Plánovaný průběh
- Nadzemní vedení

Geometrie zájmové oblasti (zájmových oblastí) žádosti ve formátu WKT a souřadnicovém systému S-JTSK. Zkopírováním textu lze geometrii zobrazit v jakémkoli softwaru podporujícím formát WKT.
POLYGON((-864692.48 -991960.43,-864689.79 -992025.26,-864615.72 -992025.44,-864572.28 -992006.04,-864573.07 -991967.94,-864639.61 -991955.1,-864658.66 -991957.22,-864692.48 -991960.43))

Ing. Marcel Zoufálek
Marcel Zoufálek
U Koupaliště 845/14
360 05 Karlovy Vary

V Praze, 28.4.2022

Naše zn.: **MW9910198746420577**

Věc: vyjádření k žádosti k akci **"Most přes řeku Rolavu na cyklostezce Přebuz-Chaloupky, WGS84: 50.3787186N, 12.6263547E"**

Společnost Vodafone Czech Republic a.s. (dále jen „Vodafone"), se sídlem Praha 5, náměstí Junkových 2, IČ: 25788001, zapsaná dne 13.8. 1999 v obchodním rejstříku vedeném Městským soudem v Praze pod spisovou značkou B.6064 a společnost Vantage Towers, s.r.o. se sídlem Závišova 502/5, Nusle, 140 00 Praha 4, zapsaná v obchodním rejstříku vedeném u Městského soudu v Praze pod sp. zn. C 330005, IČO: 09056009, DIČ: CZ09056009 zastoupená Vodafone na základě plné moci Vám sděluje, že dle Vámi podané žádosti ze dne **28.4.2022**, která je nedílnou součástí tohoto vyjádření,

souhlasí s realizací projektu.

Ve Vámi zadaném zájmovém území a v uvedené výšce (výška stavby: 2 m, výška jeřábu: 10 m) se nenachází žádné podzemní ani nadzemní vedení.

Platnost vyjádření je **1 rok** od data vydání. Vyjádření je platné pouze v rámci předmětného projektu a pro důvod vydání vyjádření stanovený žadatelem v žádosti.

Vyjádření pozbývá platnosti uplynutím doby platnosti, změnou rozsahu zájmového území i změnou důvodu vydání vyjádření uvedeného v žádosti, to vše v závislosti na tom, která ze skutečností rozhodná pro pozbytí platnosti tohoto vyjádření nastane nejdříve. Po skončení platnosti si musíte podat novou žádost na adrese https://www.zadostovyjadreni.cz/vodafone/.

S pozdravem

v.z. Ing. Kateřina Rendeková
Vodafone Czech Republic a. s.
náměstí Junkových 2808/2
150 00 Praha 5

Vodafone Czech Republic a.s.
náměstí Junkových 2, 155 00 Praha 5
IČO: 25788001, DIČ: CZ25788001
tel.: 776 971 111, fax: 776 971 92
-60-

Tel.: 607105305
E-mail: katerina.rendekova@vodafone.com

Seznam příloh/přiložených souborů:
Zadost_MW9910198746420577.pdf

Vodafone Czech Republic a.s.
Náměstí Junkových 2
155 00 Praha 5

Vodafone péče o zákazníky: 800 77 00 77
IČO: 25788001, DIČ: CZ25788001
vodafone.cz

Společnost zapsaná v obchodním rejstříku vedeném Městským soudem v Praze, oddíl B, vložka 6064.

První zelená síť

MB

Martin Bruoth starosta@prebuz.cz 11. 5. 2022, 7:48

Komu: mzoufalek@seznam.cz

RE: Žádost o vyjádření č. 2022367017 - Zoufálek Marcel - Ing.

Dobrý den,

K Vaší žádosti uvádím, že předmětné území se nachází v extravilánu města Přebuz a v dané lokalitě se nenachází žádné sítě, spravované městem Přebuz.

S pozdravem,
Martin Bruoth

Martin Bruoth
starosta

Město Přebuz
Přebuz č. 7
358 01 Přebuz

tel: 603 337 787
starosta@prebuz.cz
www.prebuz.cz

-------- Původní zpráva --------
Předmět: Žádost o vyjádření č. 2022367017 - Zoufálek Marcel - Ing.
Marcel Zoufálek - (259543 č. 2022367017)
Datum: 28.04.2022 15:07
Odesílatel: info@utilityreport.eu
Adresát: urad@prebuz.cz

Dobrý den,

žádám Vás o vyjádření k technické infrastruktuře.

DŮVOD ŽÁDOSTI: Existence sítí

NÁZEV AKCE: Most přes řeku Rolavu na cyklostezce Přebuz-Chaloupky,
WGS84: 50.3787186N, 12.6263547E

Žádost a případné přílohy jsou ke stažení zde:

https://utilityreport.eu/collect/GetZipForSubjectTI?id=XdwyVf2dyUZXylCCf%2Bfj6g%3D%3D

S pozdravem

Ing. Marcel Zoufálek
Ing. Marcel Zoufálek
U Koupaliště 845/14
36005 Karlovy Vary
e-mail: mzoufalek@seznam.cz

(Žádost byla zaslána prostřednictvím služby UtilityReport. Pokud chcete reagovat,

nepoužívejte tlačítko Odpovědět. Kontakt na žadatele naleznete výše v e-mailu.)

Zákaznické centrum služby UtilityReport
e-mail: info@mawis.eu
telefon: +420 251 618 458

Přílohy

image001.png – Obrázek, 12 kB

Stáhnout Zobrazit ›

smime.p7s – Soubor, 6 kB

Stáhnout Zobrazit ›

Stáhnout všechny přílohy

Povodí Ohře

Váš dopis zn.:
Ze dne: 03.10.2022
Naše zn.: POH/51453/2022-2/032400

Vyřizuje: Ing. Ján Kojnok
Tel.: +420 474 636 733
Mobil: +420 606 757 556
E-mail: kojnok@poh.cz

Datum: 11.10.2022

Ing. Marcel Zoufálek,
U Koupaliště 845/14
360 05 Karlovy Vary

mzoufalek@seznam.cz

Most přes řeku Rolavu na cyklostezce Přebuz – Chaloupky

K Vaší žádosti o vyjádření k projektové dokumentaci pro stavební povolení výše uvedené stavby ze dne 3.října 2022, kterou jsme obdrželi dne 6.října 2022, Vám sdělujeme naše stanovisko, které platí dva roky ode dne vydání.

I. <u>Vyjádření z hlediska Národního plánu povodí Labe (NPP) a Plánu dílčího povodí Ohře, dolního Labe a ostatních přítoků Labe (PDP)</u>

Z hlediska zájmů daných platným NPP a PDP (ustanovení § 24 a § 26 zákona č. 254/2001 Sb., o vodách a o změně některých zákonů, ve znění pozdějších předpisů, dále vodní zákon) je uvedený záměr možný, protože lze předpokládat, že záměrem nedojde ke zhoršení chemického stavu a ekologického stavu dotčených útvarů povrchových vod a chemického a kvantitativního stavu útvarů podzemních vod, a že nebude znemožněno dosažení jejich dobrého stavu.

Toto hodnocení vychází z posouzení souladu daného záměru s výše uvedenými platnými dokumenty.

II. <u>Vyjádření z hlediska zájmů daných Plánem pro zvládání povodňových rizik v povodí Labe (PpZPR)</u>

Záměr se nenachází v oblasti s významným povodňovým rizikem.

S předloženou dokumentací souhlasíme za předpokladu splnění následujících podmínek:

III. <u>Stanovisko správce povodí</u>

1. Vzhledem k tomu, že se stavba nachází na pozemcích, na nichž se nachází koryto vodního toku, a stavba může ovlivnit vodní poměry, je ve smyslu § 17 odst. 1 písm. a) vodního zákona třeba ke stavbě vydat souhlas příslušného vodoprávního úřadu.
2. Pro dobu stavby bude vypracován havarijní plán stavby dle vyhlášky č. 450/2005 Sb., v platném znění, a povodňový plán stavby dle TNV 75 2931. Tyto plány budou po výběru zhotovitele stavby předloženy Povodí Ohře, státní podnik, k vyjádření. Havarijní plán bude poté předložen ke schválení příslušnému vodoprávnímu úřadu. Věcná a grafická část povodňového plánu stavby bude předložena povodňovému orgánu obce k potvrzení souladu s PP obce.

Souřadnice stavby (orientačně) v souřadnicovém systému S-JTSK jsou X = 992 000, Y = 864 639.

IV. <u>Vyjádření z hlediska Povodí Ohře, státní podnik</u>

1. S Povodí Ohře, státní podnik, závodem Karlovy Vary (paní Hana Jetenská, tel.: 353 436 723, e-mail: hjetenska@poh.cz) bude do zahájení stavebního řízení vyřešeno užívání pozemků p. č. 1497/1, k. ú. Přebuz (734136) a p. č. 1054/1, k. ú. Rolava (734144), ke kterým má právo hospodařit Povodí Ohře, státní podnik, po dobu stavby a budoucí majetkoprávní vypořádání stavbou trvale dotčených pozemků. Konkrétní způsob majetkoprávního vypořádání bude dohodnut (kontakt viz výše) před vypracováním návrhu smlouvy.
2. Povodí Ohře, státní podnik, nebude přebírat do svého majetku ani správy žádné objekty vybudované v rámci stavby.
3. Po ukončení stavby budeme požadovat digitální zaměření skutečného provedení předmětné akce ve formátech DXF (nebo DWG) a PDF.

4. Úprava dna (niveleta) a břehů VT Rolava v profilu mostu bude provedena tak, aby plynule navazovala na dno koryta vodního toku v úseku nad a pod mostem a netvořila v korytě překážku v plynulém proudění.
5. Opevnění dna pod mostním profilem (kamenná rovnanina) žádáme stabilizovat prahem.

Stavebníka upozorňujeme, že Povodí Ohře, státní podnik, neodpovídá za škody způsobené vodou včetně škod způsobených ledovými jevy.

Předmětem vyjádření je projektová dokumentace pro stavební povolení stavby „Most přes řeku Rolavu na cyklostezce Přebuz – Chaloupky“. Stavba řeší celkovou rekonstrukci stávajícího mostu (lávky) formou opravy stávajících opěr mostu a kompletní výměny mostovky.
Lokalita stavby se nachází v extravilánu, leží cca 800 m severně od města Přebuz, v místě přemostění turistické cesty (místní cyklotrasa č. 2000 Pernink - Nové Hamry – Rolava) přes vodní tok Rolavu ((IDVT 10100121, technická evidence ISyPo: ID jevu: 100140619, ř. km 31,400). Spodní stavba i nosná konstrukce bude kompletně nahrazena novými konstrukcemi. Stávající konstrukce je v havarijním stavu a je navržena k demolici. Převáděná komunikace v obvodu stavby je charakterem polní cesta s krytem z nestmeleného kameniva šířky 2,30 m až 2,50 m s nezpevněnou oboustrannou krajnicí 0,50 až 1,00 m. Most bude využíván pěší a cyklodopravou, v zimním období je most navržen na přejezd sněžné rolby. Průjezdná (průchozí) šířka 4,26 m je dostatečná pro obousměrný provoz pěšími i cyklisty. Požadovaný průjezd sněžné rolby šířky 3,10 m je zajištěn s bezpečnostním odstupem min. 0,5 m na obě strany.
Poloha mostu zůstává neměnná. Nový most je navržen jako jednopolová dřevěná trámová konstrukce s podlahou z příčných dubových hranolů. Spodní stavba mostu sestává z železobetonových opěr s úložným prahem, závěrnou zídkou a šikmými křídly. Pohledové plochy opěr včetně křídel budou opatřeny kamenným obkladem. Založení mostu je plošné. Zábradlí navrženo z dubových trámů. Hlavní průřezy mostu jsou staticky posouzeny a vyhovují na objednatelem zadané zatížení včetně normového zatížení sněhem v dané lokalitě. V rámci rekonstrukce mostu je v těsné blízkosti mostu a pod mostem provedeno zpevnění břehů těžkým pohozem kameny do 200 kg. Dno v profilu mostu bude stabilizováno kamennou rovnaninou. Podhled nové mostovky je o 500 mm výše než původní mostovka. Mostní otvor bude zvětšen o cca 20 %.
Stavba se nachází v úseku VT Rolava, ve kterém není stanoveno záplavové území.

Základní parametry mostu:
- Délka přemostění šikmá: 6,58 m (mezi líci úložných prahů)
- Délka přemostění kolmá: 5,31 m (mezi líci úložných prahů)
- Délka mostu: 15,50 m (průměrná vzdálenost mezi konci křídel v ose mostu)
- Rozpětí mostu šikmé: 8,38 m
- Rozpětí mostu kolmé: 6,76 m
- Délka nosné konstrukce šikmá: 9,02 m
- Délka nosné konstrukce kolmá: 7,27 m
- Šikmost mostu: 54°
- Šířka mostu: 4,58 m
- Volní šířka mostu: 4,26 m (mezi madly zábradlí)
- Šířka průjezdního prostoru: 4,26 m
- Šířka průchozího prostoru: 4,26 m
- Výška mostu nad terénem: 3,70 - 4,00 m
- Stavební výška: 0,520 m
- Plocha nosné konstrukce: 9,02 x 4,54=41,0 m^2
- Zatížitelnost mostu: a) 5kN/m^2 (pěší) b) Sněžná rolba 5,2 t

Stavbou budou dotčeny pozemky:
k. ú. Přebuz (734136):
- p. p. č. 1505, vlastník Město Přebuz, č. p. 7, 35801 Přebuz
- **p. p. č. 1497/1**, vlastník ČR - Povodí Ohře, státní podnik, Bezručova 4219, 43003 Chomutov
- p. p. č. 423/1, vlastník Pokluda Vlastimil, Rudné 284, 36221 Vysoká Pec
- p. p. č. 432, vlastník Pokluda Vlastimil, Rudné 284, 36221 Vysoká Pec

k. ú. Rolava (734144)
- p. p. č. 1063, vlastník Město Přebuz, č. p. 7, 35801 Přebuz
- **p. p. č. 1054/1**, vlastník ČR - Povodí Ohře, státní podnik, Bezručova 4219, 43003 Chomutov
- p. p. č. 517/2, vlastník Pokluda Vlastimil, Rudné 284, 36221 Vysoká Pec
- p. p. č. 518/1, vlastník Pokluda Vlastimil, Rudné 284, 36221 Vysoká Pec

Podklady ke stanovisku: DSP/PDPS poskytnuta v elektronické verzi, dokumenty ve formátu PDF, datum vyhotovení 09/2022, zpracovatel projektové dokumentace: Ing. Marcel Zoufálek, U Koupaliště 845/14, 360 05 Karlovy Vary, IČO: 06275036, ČKAIT: 0301495.
Investor: Karlovarský kraj, Závodní 353/88, Dvory, 360 06 Karlovy Vary, IČO: 70891168.
Vlastník stavby: Město Přebuz, Přebuz 7, 358 01 Přebuz, IČO: 00259543.
HGR: 6111. ČHP: 1-13-01-1530-0-00-00. Vodní útvar povrchových vod ID: OHL_0350 - Rolava od pramene po Nejdecký potok. Vodní útvar podzemních vod ID: 61110 - Krystalinikum Smrčin a západní části Krušných hor. Stavba se nachází v EVL Krušnohorské plató a současně i v Chráněné oblasti přirozené akumulace vod (CHOPAV) Krušné hory.

Ing. Václav Svejkovský
vedoucí odboru VR
podepsáno elektronicky

Rozdělovník
POh, s. p., provoz KV
POh, s. p., závod KV, PoM (H. Jetenská)
1112 2207 -864639,-992000

Městský úřad Kraslice - Odbor životního prostředí

se sídlem v Kraslicích, nám. 28. října 1438, PSČ 358 20

Tel. +420 352 370 411, e-mail kaloudova@meu.kraslice.cz, DS: riebz3t

Ing. Marcel Zoufálek
U koupaliště 845/14
360 05 Karlovy Vary
IČO: 06275036
IDDS: wxfmryk

Vaše číslo jednací / ze dne	Číslo jednací	Vyřizuje/tel.	Kraslice
	12164/2022/MUK-2	Bc. K. Kaloudová/352370436	18. 10. 2022

Souhrnné vyjádření ke změně dokončené stavby „MOST PŘES ŘEKU ROLAVU NA CYKLOSTEZCE PŘEBUZ-CHALOUPKY“

Městský úřad Kraslice, odbor životního prostředí, obdržel dne 04. 10. 2022 Vaši žádost o souhrnné vyjádření ke změně dokončené stavby „MOST PŘES ŘEKU ROLAVU NA CYKLOSTEZCE PŘEBUZ-CHALOUPKY“, vedenou pod č. j. 12164/2022/MUK. Předmětem změny je celková rekonstrukce mostu přes řeku Rolava za účelem převedení celoroční turistiky a přejezd sněžné rolby maximální hmotnosti 5,2tun, most bude také umožňovat přejezd IZS vozidel do 3,5t.Stávající konstrukce je v havarijním stavu a navržena k demolici. Stavbou budou dotčeny pozemky p.p.č. 1505, 1497/1, 423/1, 432 v k.ú. Přebuz a p.p.č. 1063, 1054/1, 517/2 a 518/1 v k.ú. Rolava.

Investorem je **Karlovarský kraj, Závodní 353/88, 360 06 Karlovy Vary, IČO: 70891168** zastoupen na základě plné moci ze dne 21. 09. 2022 **Ing. Marcelem Zoufálkem, U koupaliště 845/14, 360 05 Karlovy Vary, IČO: 06275036**.

K žádosti jste přiložili plnou moc a projektovou dokumentaci stavby.

Na základě Vaší žádosti vydáváme následující vyjádření:

ochrana přírody a krajiny (Mgr. Gabriela Surová – 352 370 444)

– umístěním stavby dojde k zásahu do významného krajinného prvku (VKP) vodního toku a zároveň budou práce probíhat na území Evropsky významné lokality (EVL) Krušnohorské plató, proto je třeba požádat orgán ochrany přírody, tj. Krajský úřad Karlovarského kraje, odbor životního prostředí a zemědělství, o vydání závazného stanoviska k zásahu do VKP podle ustanovení § 77a odst. 4 písm. m) zákona č. 114/1992 Sb., o ochraně přírody a krajiny, ve znění pozdějších předpisů;

ochrana zemědělského půdního fondu (ZPF) (Petra Pospíšilová – 352 370 435)

– podle § 9 odst. 1 zákona č. 334/1992 Sb., o ochraně zemědělského půdního fondu, ve znění pozdějších předpisů je třeba zažádat o souhlas s odnětím půdy ZPF;

ochrana lesa (Pavlína Rösnerová – 352 370 435)

– stavba se nachází v ochranném pásmu lesa a je třeba požádat orgán státní správy lesů o vydání závazného stanoviska k umístění stavby do 50 m od okraje lesa v souladu s ustanovením § 14 odst. 2 zákona č. 289/1995 Sb., o lesích a o změně a doplnění některých zákonů (lesní zákon), ve znění pozdějších předpisů. K žádosti je nutno přiložit tyto doklady:

informace o dotčeném lesním pozemku stavbou a stručný popis stavby včetně jejího zákresu v mapě;

ochrana ovzduší (Bc. Kateřina Kaloudová – 352 370 436)

– zájmy podle zákona č. 201/2012 Sb., o ochraně ovzduší, ve znění pozdějších předpisů, nejsou plánovanou stavbou dotčeny;

odpadové hospodářství (Bc. Kateřina Kaloudová – 352 370 436)

– dle § 146 odst. 3 písm. b) zákona o odpadech vydává orgán odpadového hospodářství vyjádření ke změně dokončené stavby. Touto stavbou je řešena změna dokončené stavby, správní orgán proto vydal dne 17. 10. 2022 pod č.j. 12671/2022/MUK vyjádření, které je nedílnou součástí tohoto souhrnného vyjádření;

vodoprávní úřad (Ing. Galina Ožanová – 352 370 458)

– je třeba požádat o vydání souhlasu vodoprávního úřadu podle § 17,odst 1, písm. a) zákona č. 254/2001 Sb., (vodní zákon).

Dále Vás upozorňujeme na skutečnost, že jako dotčený orgán státní správy na některých úsecích ochrany životního prostředí máme možnost provádět kontroly za účelem ověření údajů uváděných v projektové dokumentaci a za účelem kontroly stavby.

RNDr. Jiří Hejkal
vedoucí odboru životního prostředí

Příloha
Vyjádření orgánu odpadového hospodářství č.j. 12671/2022/MIK ze dne 17. 10. 2022

Na vědomí
Městský úřad Kraslice, odbor územního plánování, stavebního úřadu a památkové péče
Městský úřad Kraslice, odbor životního prostředí, ochrana přírody a krajiny
Městský úřad Kraslice, odbor životního prostředí, ochrana ZPF
Městský úřad Kraslice, odbor životního prostředí, ochrana lesa
Městský úřad Kraslice, odbor životního prostředí, ochrana ovzduší, odpadové hospodářství
Městský úřad Kraslice, odbor životního prostředí, vodoprávní úřad

Městský úřad Kraslice - Odbor životního prostředí

se sídlem v Kraslicích, nám. 28. října 1438, PSČ 358 20

Tel. +420 352 370 411, e-mail kaloudova@meu.kraslice.cz, DS: riebz3t

dle rozdělovníku

Vaše číslo jednací / ze dne	Číslo jednací	Vyřizuje/tel.	Kraslice
	12671/2022/MUK	Bc. K. Kaloudová / 352 370 436	17. 10. 2022

Vyjádření k akci „MOST PŘES ŘEKU ROLAVU NA CYKLOSTEZCE PŘEBUZ-CHALOUPKY“

Městský úřad Kraslice, odbor životního prostředí jako věcně příslušný orgán odpadového hospodářství dle ustanovení § 126 písm. k) a § 146 odst. 3 písm. b) zákona č. 541/2020 Sb., o odpadech (dále jen „zákon o odpadech“) a jako věcně a místně příslušný orgán dle ustanovení § 10 a § 11 zákona č. 500/2004 Sb., správní řád, ve znění pozdějších předpisů (dále jen „správní řád“)

vydává

na základě žádosti o souhrnné vyjádření č.j. 12164/2022/MUK podané dne 04. 10. 2022 investorem stavby **Karlovarský kraj, Závodní 353/88, 360 06 Karlovy Vary, IČO: 70891168** zastoupeným na základě plné moci ze dne 21. 09. 2022 **Ing. Marcelem Zoufálkem, U koupaliště 845/14, 360 05 Karlovy Vary, IČO: 06275036**

v rámci změny dokončené stavby:
„MOST PŘES ŘEKU ROLAVU NA CYKLOSTEZCE PŘEBUZ-CHALOUPKY“ na p.p.č. 1505, 1497/1, 423/1, 432 v k.ú. Přebuz a p.p.č. 1063, 1054/1, 517/2 a 518/1 v k.ú. Rolava

dle § 146 odst. 3 písm. b) zákona o odpadech a v souladu s § 149 odst. 1 správního řádu

vyjádření z hlediska nakládání s odpady:

- s veškerými odpady, které vzniknou při stavbě, bude naloženo v souladu se zákonem o odpadech.
- v souladu s § 15 odst. 2 písm. f) zákona o odpadech bude zajištěna nejvyšší možná míra opětovného použití a recyklace vybouraných stavebních materiálů a stavebních a demoličních odpadů (upozorňujeme, že dle § 15 odst. 1 písm. c) zákona o odpadech je původce odpadu – v případě komunálního odpadu, který běžně produkuje a stavebního a demoličního odpadu, povinen mít předání odpadů zajištěno písemnou smlouvou před jejich vznikem).

Vyjádření je nedílnou součástí souhrnného vyjádření Městského úřadu Kraslice, odboru životního prostředí č.j. 12164/2022/MUK-2.

Bc. Kateřina Kaloudová
referent odboru životního prostředí

Rozdělovník

Obdrží

1. Karlovarský kraj, Závodní 353/88, 360 06 Karlovy Vary, IČO: 70891168, v zastoupení Ing. Marcel Zoufálek, U koupaliště 845/14, 360 05 Karlovy Vary, IČO: 06275036, IDDS: wxfmryk (jako příloha souhrnného vyjádření č.j. 12164/2022/MUK-2)

Na vědomí

1. Městský úřad Kraslice, odbor životního prostředí, nám. 28. října 1438, 358 20 Kraslice (jako příloha souhrnného vyjádření č.j. 12164/2022/MUK-2)

POLICIE ČESKÉ REPUBLIKY
Krajské ředitelství policie Karlovarského kraje
Dopravní inspektorát Sokolov
Jednoty 1773, 356 15 Sokolov

Č. j. KRPK-87509-2/ČJ-2022-190906

Sokolov 24. října 2022
Počet stran: 2
Přílohy: 2

Ing. Marcel Zoufálek
U Koupaliště 845/14
360 05 Karlovy Vary

Stavební akce: "Most přes řeku Rolavu na cyklostezce Přebuz - Chaloupky" - stanovisko

Dopravní inspektorát Policie ČR v Sokolově posoudil předloženou dokumentaci: *„Most přes řeku Rolavu na cyklostezce Přebuz - Chaloupky"* ve stupni *stavební řízení.*

Dopravní inspektorát Policie ČR v Sokolově jako dotčený orgán příslušný k uplatnění stanoviska k zajištění bezpečnosti a plynulosti provozu na pozemní komunikaci *dle ust. § 16 odst. odst. 2 písm. b) zákona č. 13/1997 Sb., o pozemních komunikacích, ve znění pozdějších předpisů* **souhlasí** s navrženým dopravním řešením stavby: *„Most přes řeku Rolavu na cyklostezce Přebuz - Chaloupky"* dle předložené PD, neboť tato odpovídá obecným požadavkům na bezpečnost a plynulost provozu na pozemních komunikacích.

Dopravní inspektorát Policie ČR v Sokolově jako dotčený orgán dle ust. *§ 77 odst. 2 písm. b) a v souladu s § 77 odst. 3 zákona č. 361/2000 Sb., o provozu na pozemních komunikacích, ve znění pozdějších předpisů,* posoudil Vaší žádost o vyjádření k návrhu stanovení přechodné úpravy provozu (k návrhu dopravního značení a dopravního zařízení) v Přebuzi z důvodu stavby: *„Most přes řeku Rolavu na cyklostezce Přebuz - Chaloupky".*

Dopravní inspektorát Policie ČR v Sokolově **souhlasí** s návrhem stanovení přechodné úpravy provozu (s návrhem dopravního značení a dopravního zařízení) v Přebuzi z důvodu stavby: *„Most přes řeku Rolavu na cyklostezce Přebuz - Chaloupky"* a to za splnění níže uvedených podmínek:

Dopravní značky budou svým provedením a umístěním odpovídat příslušným ČSN a TP, budou umístěny na dobu nezbytně nutnou a po skončení prací budou neprodleně odstraněny, v případě potřeby zneplatněny pootočením a umístěním mimo těleso vozovky. Pracovní místo bude označeno v souladu s TP 66, chybějící mostek bude zajištěn proti pádu osob v souladu s čl. 4.5 TP 66 - *Zásad pro označování pracovních míst na pozemních komunikacích 2015, schválených Ministerstvem dopravy pod č.j. 21/2015-120-TN/1 dne 12. března 2015 s účinností od 1.dubna 2015.*

Policie České republiky**, jakožto dotčený orgán při stanovení přechodné úpravy provozu na pozemních komunikacích a užití zařízení pro provozní informace **s předloženým návrhem

souhlasí, neboť tento odpovídá obecným požadavkům na bezpečnost a plynulost provozu na pozemních komunikacích.

Dopravní inspektorát Policie ČR v Sokolově jako dotčený orgán dle ust. *§ 77 odst. 2 písm. b) a v souladu s § 77 odst. 3 zákona č. 361/2000 Sb., o provozu na pozemních komunikacích, ve znění pozdějších předpisů,* posoudil Vaší žádost o vyjádření k návrhu stanovení místní úpravy provozu (k doplnění místní úpravy provozu) v Přebuzi.

Dopravní inspektorát Policie ČR v Sokolově **souhlasí** s návrhem stanovení místní úpravy provozu (s návrhem dopravního značení) v Přebuzi dle situace a to za splnění níže uvedených podmínek:

Dopravní značky budou svým provedením a umístěním odpovídat příslušným ČSN a TP.

Policie České republiky*, jakožto dotčený orgán při stanovení místní úpravy provozu na pozemních komunikacích a užití zařízení pro provozní informace* ***s předloženým návrhem souhlasí, neboť tento odpovídá obecným požadavkům na bezpečnost a plynulost provozu na pozemních komunikacích.***

Dokumentace je opatřena naším razítkem.

Zpracoval:
por. Ing. Jan Trabach

POLICIE ČR - KRAJSKÉ ŘEDITELSTVÍ POLICIE KARLOVARSKÉHO KRAJE 296

npor. Mgr. Jana Bláhová
vedoucí oddělení

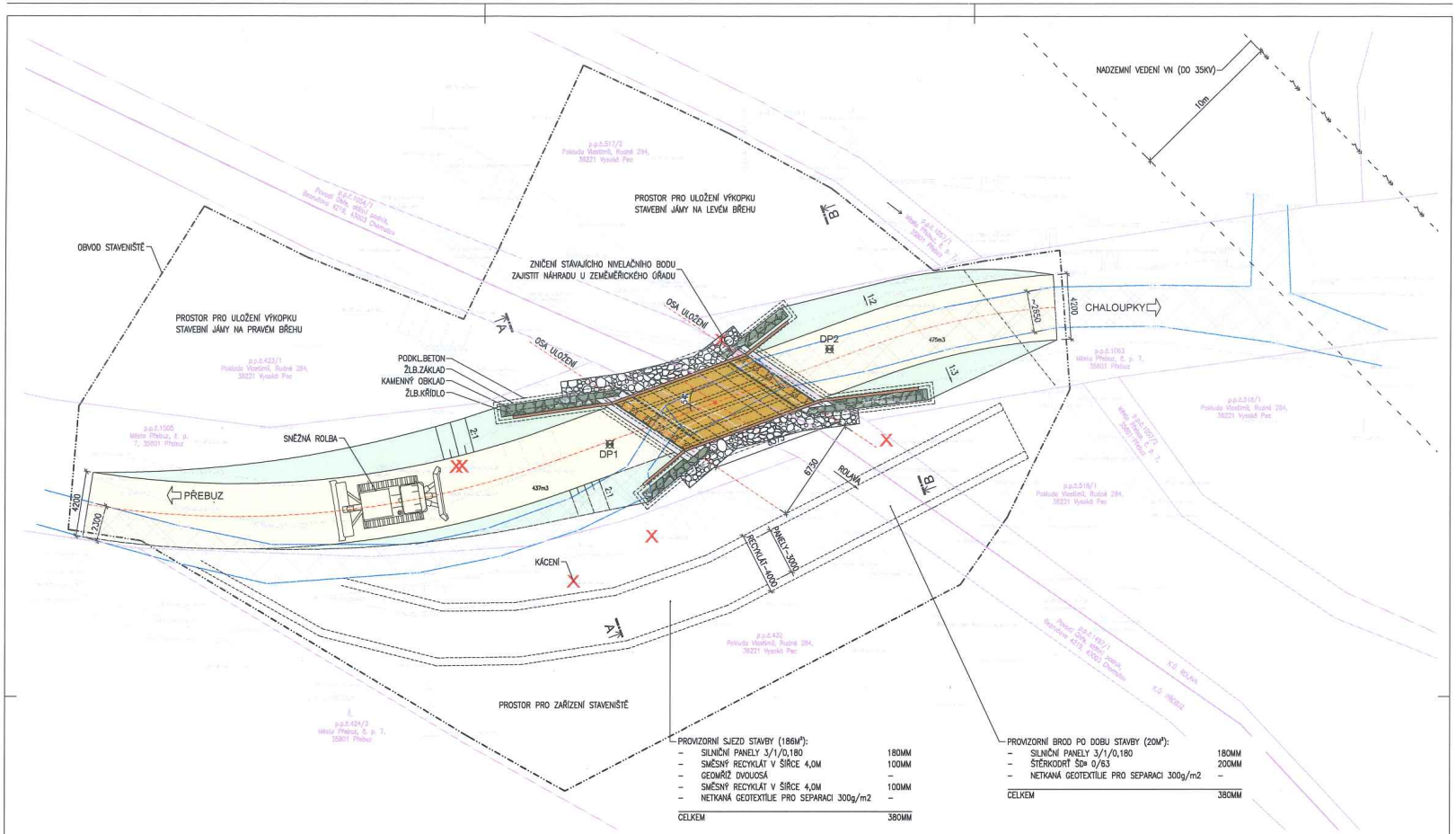

PROVIZORNÍ SJEZD STAVBY (186M²):

–	SILNIČNÍ PANELY 3/1/0,180	180MM
–	SMĚSNÝ RECYKLÁT V ŠÍŘCE 4,0M	100MM
–	GEOMŘÍŽ DVOUOSÁ	–
–	SMĚSNÝ RECYKLÁT V ŠÍŘCE 4,0M	100MM
–	NETKANÁ GEOTEXTÍLIE PRO SEPARACI 300g/m2	–
CELKEM		380MM

PROVIZORNÍ BROD PO DOBU STAVBY (20M²):

–	SILNIČNÍ PANELY 3/1/0,180	180MM
–	ŠTĚRKODRŤ ŠD# 0/63	200MM
–	NETKANÁ GEOTEXTÍLIE PRO SEPARACI 300g/m2	–
CELKEM		380MM

LEGENDA:

- DUBOVÁ DESKA MOSTOVKY
- KRYT UPRAVOVANÉ KOMUNIKACE
- ÚPRAVA SVAHU KOMUNIKACE
- BETONOVÉ POVRCHY
- KAMENNÉ OBKLADY BETONOVÝCH POVRCHŮ
- STÁVAJÍCÍ KOMUNIKACE
- TĚŽKÝ POHOZ Z LOMOVÉHO KAMENE NAD 200KG, (VYUŽIT STÁVAJÍCÍ MATERIÁL)
- ZPEVNĚNÍ DNA KORYTA, ROVNANINA (PŘEROVNÁNÍ+DOPLNĚNÍ) LOMOVÝ KÁMEN S BALVANY DO 200KG, (VYUŽIT STÁVAJÍCÍ MATERIÁL)
- DUBOVÉ ZÁBRADLÍ
- DP... SONDA DYNAMICKÉ PENETRACE

POLICIE ČESKÉ REPUBLIKY
Krajské ředitelství policie Karlovarského kraje
územní odbor Sokolov
dopravní inspektorát - komunikace
356 15 SOKOLOV
Č.J.: KRPK - 87502-2 Č.j. - 2022-190906
24. 10. 2022

Investor:	**KARLOVARSKÝ KRAJ** Závodní 353/88, Dvory, 360 06 Karlovy Vary IČO: 70891168
Zástupce investora:	**MAS SOKOLOVSKO o.p.s.** Nám. Míru 230, 356 01 Březová IČO: 27962008
Budoucí správce:	**MĚSTO PŘEBUZ** Přebuz 7, 358 01 Přebuz IČO: 00259543
Zhotovitel PD:	Ing. Marcel Zoufálek IČO: 06275026 autorizovaný inženýr pro mosty a inženýrské konstrukce číslo autorizace: 0303495 Projektování mostních konstrukcí Projektování inž. konstrukcí betonových, ocelových a dřevěných Statická a dynamická posudky Inženýrská činnost U Koupaliště 845/14, Karlovy Vary, PSČ 360 05 | tel.: +420 730 164 392 | e-mail: mzoufalek@seznam.cz

Název stavby: MOST PŘES ŘEKU ROLAVU NA CYKLOSTEZCE PŘEBUZ-CHALOUPKY		Č. zakázky:	2022–03
		Datum:	09/2022
Obec: PŘEBUZ	Kraj: KARLOVARSKÝ	Měřítko:	1:150
Název objektu:		Stupeň PD:	DSP/PDPS
Název přílohy: KOORDINAČNÍ SITUACE		Číslo přílohy: C.3	Souprava:

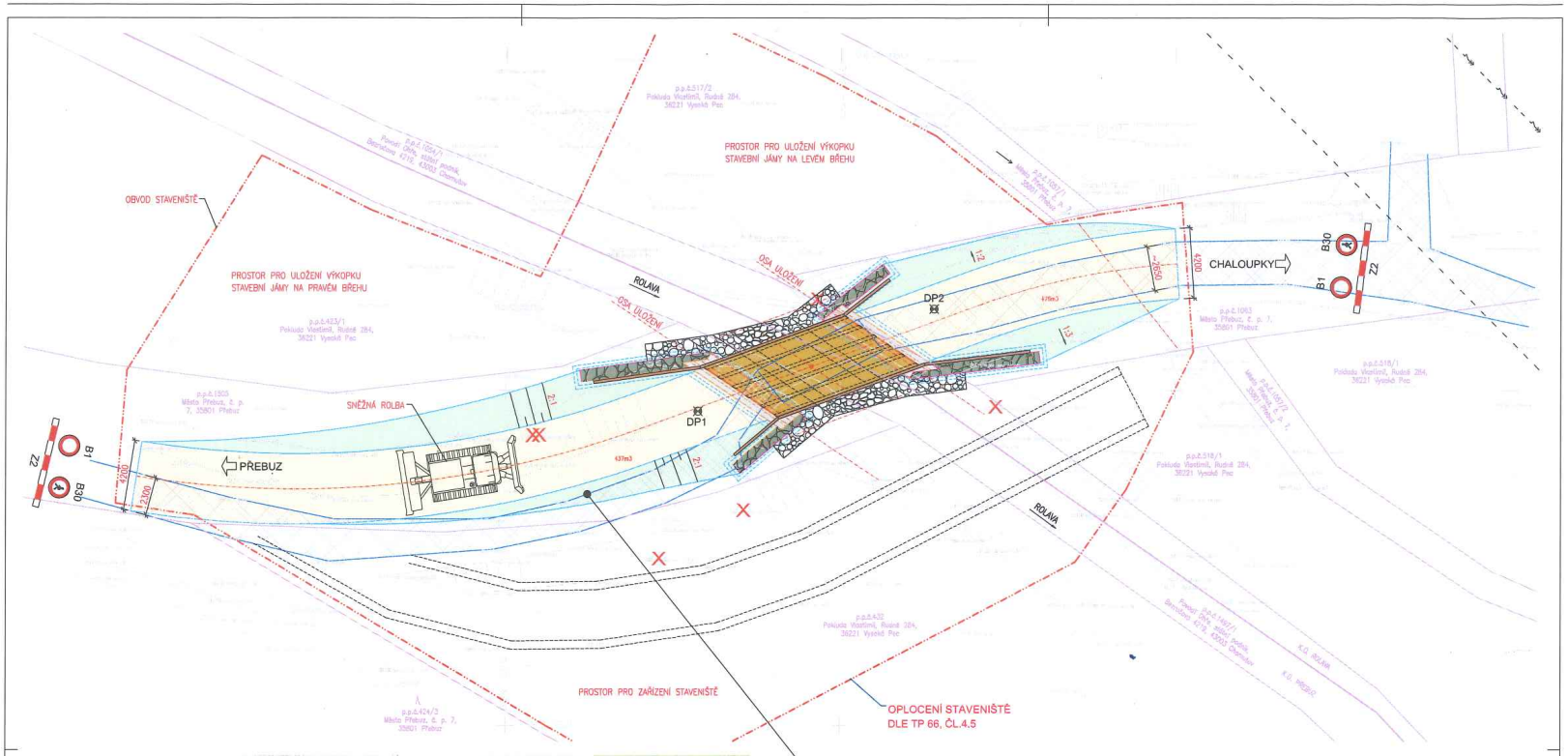

NAVRHOVANÝ PŘÍSTUP KE STAVBĚ
STÁVAJÍCÍ ZÁKAZ VJEZDU VŠECH MOTOROVÝCH VOZIDEL

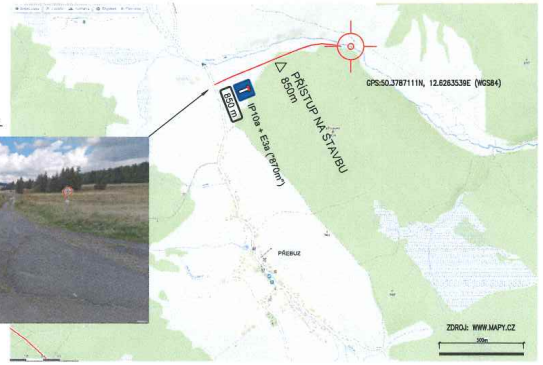

NEPŘEDPOKLÁDANÝ PŘÍSTUP Z DRUHÉ STRANY–PŘÍLIŠ VZDÁLENÉ
STÁVAJÍCÍ ZÁKAZ VJEZDU VŠECH MOTOROVÝCH VOZIDEL
(NEPLATÍ PRO VOZIDLA LÓR)

TRVALÉ DOPRAVNÍ ZNAČENÍ

B13
41
Jediné vozidlo sněžná rolba 5.2t
E12
UMÍSTIT 10M PŘED MOST NA OBA BŘEHY

POLICIE ČESKÉ REPUBLIKY
Krajské ředitelství policie Karlovarského kraje
územní odbor Sokolov
dopravní inspektorát - komunikace
356 15 SOKOLOV
Č.J.: KRPK - 87509/2022 - 20 - 2022 190206

POZNÁMKY:
KONSTRUKCE MOSTU DLE POŽADAVKU INVESTORA NAVRŽENA PRO PŘEJEZD SNĚŽNÉ ROLBY MAX. HMOTNOSTI 5.2T. JE MOŽNÝ PŘEJEZD IZS VOZIDLY DO 3,5T. MOST JE URČEN PRO PĚŠÍ A CYKLO DOPRAVU.

Investor:	**KARLOVARSKÝ KRAJ** Závodní 353/88, Dvory, 360 06 Karlovy Vary IČO: 70891168
Zástupce investora:	**MAS SOKOLOVSKO o.p.s.** Nám. Míru 230, 356 01 Březová IČO: 27962008
Budoucí správce:	**MĚSTO PŘEBUZ** Přebuz 7, 358 01 Přebuz IČO: 00259543
Zhotovitel PD:	Ing. Marcel Zoufálek IČO: 06275036 autorizovaný inženýr pro mosty a inženýrské konstrukce Číslo autorizace: 0301495 Projektování mostních konstrukcí Projektování inž. konstrukcí betonových ocelových a dřevěných Statické a dynamické posudky Inženýrská činnost U Koupaliště 845/14, Karlovy Vary, PSČ 360 05 | tel.: +420 730 164 352 | e-mail: mzoufalek@seznam.cz

Název stavby: MOST PŘES ŘEKU ROLAVU NA CYKLOSTEZCE PŘEBUZ-CHALOUPKY		Č. zakázky:	2022–03
		Datum:	09/2022
Obec: PŘEBUZ	Kraj: KARLOVARSKÝ	Měřítko:	1:150
Název objektu:		Stupeň PD:	DSP/PDPS
Název přílohy: DIO, TRVALÉ DOPRAVNÍ ZNAČENÍ		Číslo přílohy: D.13	Souprava:

HZSKX0052KCM

Hasičský záchranný sbor Karlovarského kraje

Územní odbor Sokolov

Petra Chelčického 1560, 356 01 Sokolov

Č. j.:	HSKV- 2075-2/2022 - SO	Adresát:
Datum:	26. 10. 2022	Ing. Marce Zoufálek
Vyřizuje:	nprap. Martin Goss	U Koupaliště 845/14
Tel.:	950 381 156	360 05
E-mail:	martin.goss@hzs-kvk.cz	
Počet stran:	2	
Počet příloh:	0	

USNESENÍ O ODLOŽENÍ VĚCI

Hasičský záchranný sbor Karlovarského kraje (dále jen „HZS Karlovarského kraje") jako věcně a místně příslušný dotčený orgán na úseku požární ochrany podle ustanovení § 7 odst. 4 zákona č 320/2015 Sb., o Hasičském záchranném sboru České republiky a o změně některých zákonů (zákon o hasičském záchranném sboru), ve znění pozdějších předpisů a podle ustanovení § 26 odst. 2 písm. b) a ustanovení § 31 odst. 1 písm. c) zákona č. 133/1985 Sb., o požární ochraně, ve znění pozdějších předpisů (dále jen „zákon o požární ochraně")

o d k l á d á

dle ustanovení § 43 odst. 1 písm. b) správního řádu žádost o vydání závazného stanoviska ke stavbě:

Název stavby:
Most přes řeku Rolavu

Místo stavby:
k.ú. Přebuz, Rolava

Stavebník:
Karlovarský kraj, IČO 70891168,
Závodní 353/88, Dvory, 360 06 Karlovy Vary

která mu byla doručena dne 11. 10. 2022, neboť se jedná o stavbu kategorie I dle ustanovení § 39 odst. 1 písm. b) zákona o požární ochraně, u níž se v souladu s ustanovením § 40 odst. 1 zákona o požární ochraně nevykoná státní požární dozor podle § 31 odst. 1 písm. b) zákona o požární ochraně.

Odůvodnění:

Shora uvedeného dne byla HZS Karlovarského kraje předložena žádost o vydání závazného stanoviska ke stavbě. Z předložené dokumentace bylo zjištěno, že předmětná stavba je z hlediska požární bezpečnosti považována za stavbu kategorie I, a to dle ustanovení § 39 odst. 1 písm. b) zákona o požární ochraně, v návaznosti na ustanovení § 7 odst. 2 písm. d) vyhlášky č. 460/2021 Sb., o kategorizaci staveb z hlediska požární bezpečnosti a ochrany obyvatelstva.

HZS Karlovarského kraje, aniž řízení zahájil, věc usnesením dle ustanovení § 43 odst. 1 odst. b) správního řádu odložil, neboť v souladu s ustanovením § 40 odst. 1 zákona o požární ochraně se u stavby kategorie 0 a I státní požární dozor v rozsahu ustanovení § 31 odst. 1 písm. b) a c) zákona o požární ochraně nevykonává.

Dle ustanovení § 43 odst. 1 odst. b) správního řádu se usnesení o odložení věci vždy oznamuje osobě, které se týká, je-li známa, a podateli.

Poučení:

Proti tomuto usnesení se lze v souladu s ustanovením § 76 odst. 5 správního řádu do 15 dnů ode dne jeho doručení odvolat k Ministerstvu vnitra – Generálnímu ředitelství Hasičského záchranného sboru České republiky, a to podáním učiněným u Hasičského záchranného sboru Karlovarského kraje, Závodní 205, 360 06 Karlovy Vary.

Lhůta pro podání odvolání se počítá ode dne následujícího po doručení písemného vyhotovení usnesení, nejpozději však po uplynutí desátého dne ode dne, kdy bylo nedoručené a uložené rozhodnutí připraveno k vyzvednutí.

Odvolání nemá v souladu s ustanovením § 76 odst. 5 správního řádu odkladný účinek.

Otisk úředního razítka

Hasičský záchranný sbor Karlovarského kraje 6

plk. Mgr. Martin Mulač
Ředitel ÚO Sokolov
úřední osoba

Rozdělovník

1. Ing. Marce Zoufálek, U Koupaliště 845/14, 360 05
2. HZS Karlovarského kraje, Závodní 205, 360 06 Karlovy Vary

LESY ČESKÉ REPUBLIKY, S. P., LESNÍ SPRÁVA HORNÍ BLATNÁ
Karlovarská 458, 362 36 Pernink, tel. +420 956230111, fax +420 353892195, ls230@lesycr.cz, ID DS:e8jcfsn

Karlovarský kraj
Ing. Marcel Zoufálek
Závodní 353/88,
123 45
360 06 Karlovy Vary - Dvory

VÁŠ DOPIS ZN.	ČÍSLO JEDNACÍ	SPISOVÁ ZNAČKA	DATUM
	LCR230/002227/2022		31.10.2022

VYŘIZUJE	TELEFON	GSM	FAX	E-MAIL
Mrkvička	724 524 852	956 230 109	353 892 195	antonin.mrkvicka@lesycr.cz

Věc: Vyjádření k žádosti o vydání souhlasu s umístěním stavby do 50 m od kraje lesa „**Most přes řeku Rolavu na cyklostezce Přebuz-Chaloupky**" v k.ú. Přebuz a Rolava"

Lesní správa Horní Blatná jako správce pozemků p. č. 442/1 a 1452 v k.ú. Přebuz, nemá zásadních námitek k výše uvedené stavbě dle předložené dokumentace za těchto podmínek:

- na pozemcích LS nebudou zřizovány jakékoliv skládky,
- stavbou nebudou dotčeny pozemky ve správě LČR, s.p.,
- upozorňujeme na to, že souhlas s umístěním stavby a využitím území ve vzdálenosti do 50 m od kraje lesa vydává Městský úřad Kraslice, odbor životního prostředí (pozemek p. č. 442/1 a 1452 v k.ú. Přebuz)
- kladné stanovisko podmiňujeme tím, že nebudou v budoucnu uplatňovány případné škody způsobené pádem stromů a větví, ani nebude požadováno odkácení lesního porostu,
- případné škody budou účtovány.

S pozdravem

Ing. Jiří Trejtnar
Lesní správce LS Horní Blatná

Lesy České republiky, s.p.
se sídlem Přemyslova 1106/19, Nový Hradec Králové
500 08 Hradec Králové
IČ: 42196451, DIČ: CZ42196451
Lesní správa Horní Blatná
Karlovarská 458, 362 36 Pernink
[03]

Lesy České republiky, s.p., se sídlem Přemyslova 1106/19, Nový Hradec Králové, Hradec Králové, PSČ 500 08
Spisová značka AXII 540 vedená u rejstříkového soudu v Hradci Králové, IČ: 42196451, DIČ: CZ42196451
Lesy České republiky, s.p., jsou držitelem osvědčení o účasti v certifikaci lesů, loga PEFC (08-2101/0001) a certifikátu C-o-C.

PEFC
PEFC/08-21-01/0001

Státní podnik Lesy České republiky, s.p., zachovává nulovou toleranci k jakémukoli nelegálnímu jednání a dodržuje maximální transparentnost, legalitu a etiku. Součástí firemní kultury státního podniku Lesy České republiky, s.p., je Criminal compliance program (viz www.lesycr.cz), který stanoví zásady a pravidla jednání zaměstnanců či jiných osob jednajících za státní podnik Lesy České republiky, s.p. (dále jen „zaměstnanec"). Každý zaměstnanec má povinnost oznámit jakékoli podezřelé či nelegální jednání. V jakémkoli případě, kdy je jednání zaměstnance v rozporu s Criminal compliance programem, nelze je považovat za jednání v rámci nebo v zájmu státního podniku Lesy České republiky, s.p. Takové jednání je možné oznámit, a to i anonymně způsoby uvedenými na webových stránkách.
www.lesycr.cz

Investor:

KARLOVARSKÝ KRAJ
Závodní 353/88, Dvory, 360 06 Karlovy Vary
IČO: 70891168

Zástupce investora:

MAS SOKOLOVSKO o.p.s.
Nám. Míru 230, 356 01 Březová
IČO: 27962008

Budoucí správce:

MĚSTO PŘEBUZ
Přebuz 7, 358 01 Přebuz
IČO: 00259543

Zhotovitel:

Ing. Marcel Zoufálek
IČO: 06275036
autorizovaný inženýr
pro mosty a inženýrské konstrukce
číslo autorizace: 0301495

Projektování mostních konstrukcí
Projektování inž. konstrukcí betonových, ocelových a dřevěných
Statické a dynamické posudky
Inženýrská činnost

U Koupaliště 845/14, Karlovy Vary, PSČ 360 05 | tel.: +420 730 164 392 | e-mail: mzoufalek@seznam.cz

Název stavby: MOST PŘES ŘEKU ROLAVU NA CYKLOSTEZCE PŘEBUZ-CHALOUPKY, ZMĚNA DOKONČENÉ STAVBY		Č. zakázky:	2022–03
		Datum:	09/2022
Obec: PŘEBUZ	Kraj: KARLOVARSKÝ	Měřítko:	
Název objektu:		Stupeň PD:	DSP/PDPS
Název přílohy: KATASTRÁLNÍ MAPA S POPISEM LESNÍCH POZEMKŮ		Číslo přílohy:	Souprava:

KATASTRÁLNÍ MAPA S POPISEM
LESNÍCH POZEMKŮ

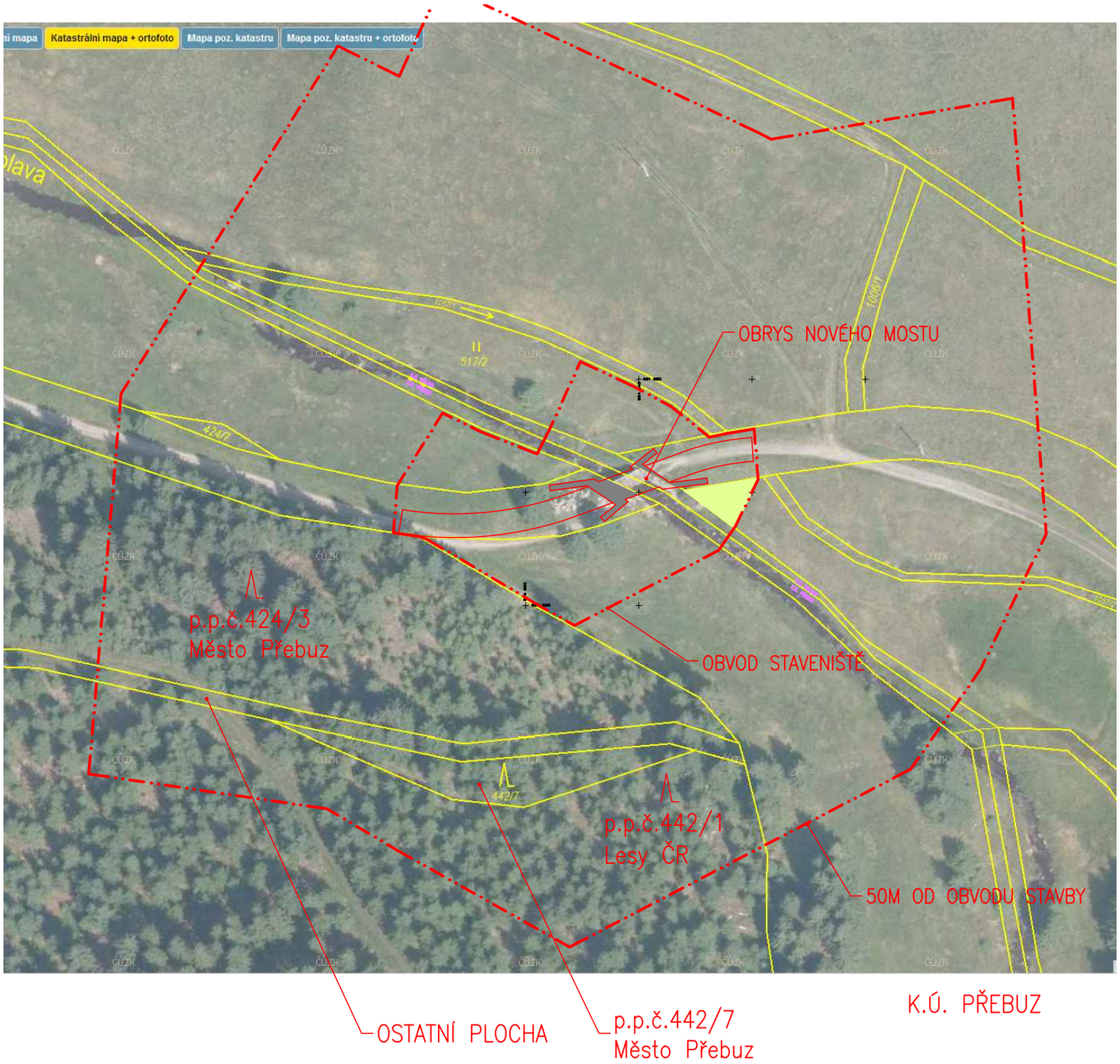

Souhlas vlastníka lesního pozemku p.p.č. 442/7, p.p.č.424/3, k.ú. Přebuz k umístění stavby do 50 m od okraje lesa v souladu s ustanovením § 14 odst. 2 zákona č. 289/1995 Sb.

Digitálně podepsal Martin Bruoth
DN: c=CZ, 2.5.4.97=NTRCZ-00259543, o=Město Přebuz, ou=1, cn=Martin Bruoth, sn=Bruoth, givenName=Martin, serialNumber=P481731
Datum: 2022.11.02 07:35:32 +01'00'

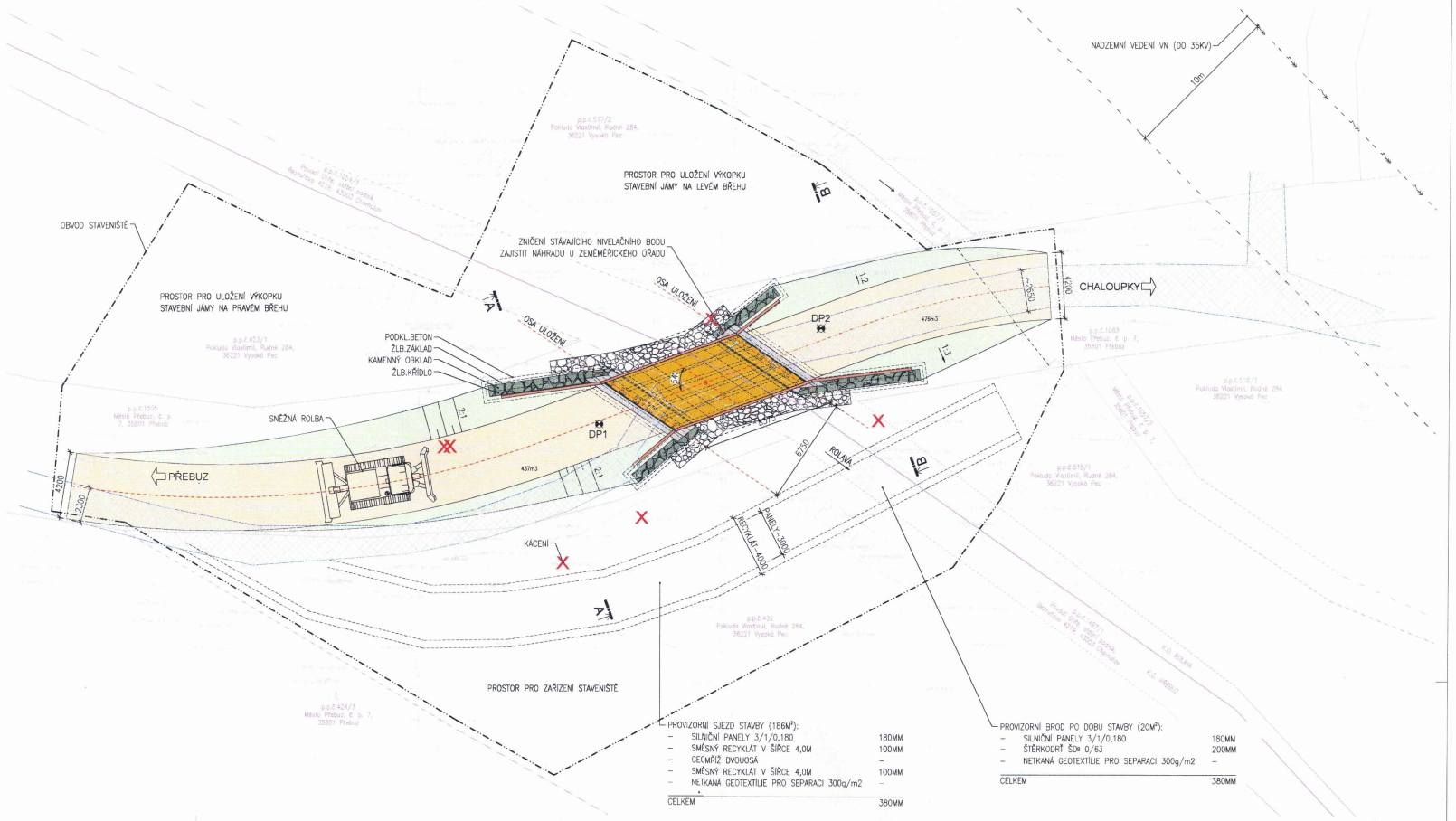

LEGENDA:

- DUBOVÁ DESKA MOSTOVKY
- KRYT UPRAVOVANÉ KOMUNIKACE
- ÚPRAVA SVAHU KOMUNIKACE
- BETONOVÉ POVRCHY
- KAMENNÉ OBKLADY BETONOVÝCH POVRCHŮ
- STÁVAJÍCÍ KOMUNIKACE
- TĚŽKÝ POHOZ Z LOMOVÉHO KAMENE NAD 200KG, (VYUŽITÍ STÁVAJÍCÍ MATERIÁL)
- ZPEVNĚNÍ DNA KORYTA, ROVNANINA (PŘEROVNÁNÍ+DOPLNĚNÍ) LOMOVÝ KÁMEN S BALVANY DO 200KG, (VYUŽITÍ STÁVAJÍCÍ MATERIÁL)
- DUBOVÉ ZÁBRADLÍ
- DP... SONDA DYNAMICKÉ PENETRACE

Souhlasím s dočasným záborem
PPČ. 423/1, 432, k.ú. Přebuz
PPČ. 517/2, 518/1, k.ú. Rolava
Souhlasím se stavbou.

V. M

Investor:	**KARLOVARSKÝ KRAJ** Závodní 353/88, Dvory, 360 06 Karlovy Vary IČO: 70891168
Zástupce investora:	**MAS SOKOLOVSKO o.p.s.** Nám. Míru 230, 356 01 Březová IČO: 27962008
Budoucí správce:	**MĚSTO PŘEBUZ** Přebuz 7, 358 01 Přebuz IČO: 00259543
Zhotovitel PD:	Ing. Marcel Zoufalek IČO 06275036 autorizovaný inženýr pro mosty a zděných konstrukce číslo autorizace 0301495 Projektování mostních konstrukcí Projektování inž. konstrukcí betonových, ocelových a dřevěných Statické a dynamické posudky Inženýrská činnost U koupaliště 845/14, Karlovy Vary, PSČ 360 05 | tel.: +420 730 164 392 | e-mail: mzoufalek@seznam.cz
Název stavby:	MOST PŘES ŘEKU ROLAVU NA CYKLOSTEZCE PŘEBUZ-CHALOUPKY
Č. zakázky:	2022-03
Datum:	09/2022
Obec: PŘEBUZ	Kraj: KARLOVARSKÝ
Měřítko:	1:150
Název objektu:	
Stupeň PD:	DSP/PDPS
Název přílohy:	KOORDINAČNÍ SITUACE
Číslo přílohy:	C.5
Soupravo:	

Městský úřad Kraslice - Odbor životního prostředí

se sídlem v Kraslicích, nám. 28. října 1438, PSČ 358 20

Tel. +420 352 370 411, E-mail ryplova@meu.kraslice.cz DS: riebz3t

Dle rozdělovníku

Vaše číslo jednací/ze dne	Číslo jednací	Vyřizuje/tel.	Kraslice
	12552/2012/MUK-5	P.Ryplová/352370422	02.11.2022

ZÁVAZNÉ STANOVISKO

Městský úřad Kraslice, odbor životního prostředí, jako příslušný vodoprávní úřad podle ustanovení § 104 odst. 2 písm. c) a ustanovení § 106 zákona č. 254/2001 Sb., o vodách a o změně některých zákonů (vodní zákon), ve znění pozdějších předpisů a jako místně příslušný vodoprávní úřad podle § 11 zákona č. 500/2004 Sb., správní řád, ve znění, pozdějších předpisů (dále jen „správní řád“), po posouzení žádosti, kterou dne 04. 10. 2022 podal žadatel: Karlovarský Kraj, Závodní 353/88, 360 06 Karlovy Vary (IČO: 70891168)zastoupen na základě plné moci Ing. Marcelem Zoufálkem, U Koupaliště 845/14, 360 05 Karlovy Vary ve věci vydání souhlasu dle § 17 odst. 1 písm. a) vodního zákona s navrhovanou stavbou:

Most přes řeku Rolavu na cyklostezce Přebuz- Chaloupky

V souladu s ustanovením § 149 odst. 1 správního řádu

v y d á v á

závazné stanovisko

s o u h l a s

podle ustanovení § 17 odst. 1 písm. a) vodního zákona s navrhovanou stavbou:

Most přes řeku Rolavu na cyklostezce Přebuz- Chaloupky

situovanou:

Kraj:	Karlovarský
Okres:	Sokolov (CZ0413)
Obec:	Přebuz (560651)
Katastrální území:	Přebuz (734136); Rolava (734144)
Parc. č. dle ev. kat. nemovitostí	1497/1; 1054/1
Název útvaru povrchových vod:	Rolava od pramene po Nejdecký potok
ID útvaru povrchových vod:	OHL_0350
ID útvaru podzemních vod:	61110
Název útvaru podzemních vod:	Krystalinikum Smrčin a západní části Krušných hor

CE HP:	1-13-01-1530-0-00
Učení polohy (JTSK-orient.):	Y: 864639; X: 992000
IDVT:	10100121
Název VT	Rolava
Říční km	31,400

Základní údaje o mostu:

Přemosťovaná překážka:	VT Rolava
Charakteristika mostu:	převod turistické cesty(cyklotrasa) – přes VT
Délka mostu:	15,50 m
Délka přemostění:	6,58 m
Šířka mostu:	4,58 m
Délka nosné konstrukce	9,02 m
Výška mostu nad terénem:	3,70 – 4,40 m

Stavbou budou dotčeny pozemky:

k.ú. Přebuz:
p.p.č. 1505 – vlastník Město Přebuz
p.p.č. 1497/1 – vlastník ČR – Povodí Ohře, s.p.
p.p.č. 423/1; 423 – vlastník Vlastimil Pokluda
k.ú. Rolava:
p.p.č. 1063 – vlastník – Město Přebuz
p.p.č. 1054/1 – vlastník ČR – Povodí Ohře, s.p.
p.p.č. 517/2; 518/1 – vlastník Vlastimil Pokluda

Popis stavby:

Stavba řeší celkovou rekonstrukci stávající mostu formou opravy stávajících opěr mostu a kompletní výměny mostovky.
Most je navržen jako jednopolová dřevěná trámová konstrukce s podlahou z příčných dubových hranolů. Spodní stavba mostu sestává z železobetonových opěr s úložným prahem, závěrnou zídkou a šikmými křídly. Pohledové plochy opěr včetně křídel budou opatřeny kamenným obkladem. Založení mostu je plošné. Zábradlí je navrženo z dubových trámů.
V rámci rekonstrukce mostu je v těsné blízkosti mostu a pod mostem provedeno zpevnění břehů těžkým pohozem kameny. Dno v profilu mostu bude stabilizováno rovnaninou.
Podhled nové mostovky je o 500 mm výše než původní mostovka. Mostní otvor bude zvětšen o cca 20 %.

Souhlas vodoprávního úřadu se podle ustanovení § 17 odst. 2 vodního zákona vydává za splnění těchto podmínek a povinností:

1) Během stavebních prací a ani užíváním stavby nesmí dojít k znečištění nebo ohrožení jakosti podzemních nebo povrchových vod, látkami nebezpečným vodám, zvláště ne ropnými látkami a ani látkami (odpady) vznikajícími v důsledku očišťovacích prací na betonových, ocelových a ostatních konstrukcích mostu.

2) Odstavená stavební mechanizace bude zajištěna tak, aby nedošlo k úniku provozních kapalin do vod povrchových ani podzemních.

3) Koryto vodního toku nebude znečištěno stavebním materiálem. Veškerý stavební materiál napadaný do koryta vodního toku bude neprodleně odstraněn.

4) V blízkosti vodního toku nebudou skladovány snadno rozpojitelné a odplavitelné materiály ani látky závadné vodám, pokud nebudou zabezpečeny před průtoky velkých vod.

5) Po dobu stavby bude **vypracován havarijní plán**, který bude předložen k odsouhlasení Povodí Ohře, s.p. závod Karlovy Vary a ke schválení předložen MěÚ Kraslice, odboru životního prostředí, vodoprávní úřad.

6) Zahájení a ukončení stavebních prací bude v předstihu (min. 7 dní) písemně oznámeno vodohospodářskému oddělení Povodí Ohře, s.p.

7) Po ukončení stavby bude předloženo digitální zaměření skutečného provedení stavby.

Vodoprávní úřad uděluje souhlas jako doklad k územnímu a stavebnímu řízení ve věci výše citované stavby.

Odůvodnění

Městský úřad Kraslice, odbor životního prostředí, obdržel dne 04. 10. 2022 žádost, kterou podal Karlovarský Kraj, Závodní 353/88, 360 06 Karlovy Vary (IČO: 70891168) zastoupen na základě plné moci Ing. Marcelem Zoufálkem, U Koupaliště 845/14, 360 05 Karlovy Vary o vydání souhlasu podle ustanovení § 17 odst. 1 písm. a) vodního zákona s navrhovanou stavbou **„Most přes řeku Rolavu na cyklostezce Přebuz- Chaloupky“**

K žádosti byla doložena projektová dokumentace stavby, zpracovaná Ing. Marcelem Zoufálkem, U Koupaliště 845/14, 360 05 Karlovy Vary.
Dne 14. 10. 2022 vodoprávní úřad řízení o vydání závazného stanoviska usnesením přerušil a současně s vyzval, účastníka řízení k odstranění nedostatků žádosti podané dne 04. 10. 2022.
Dne 17. 10. 2022 účastník řízení doložil chybějící dokumentaci a vodoprávní úřad mohl pokračovat v řízení.

K vydání tohoto stanoviska vodoprávní úřad vedlo důkladné prostudování projektové dokumentace a stanoviska správce vodního toku.

Při posouzení žádosti v provedeném řízení bylo zjištěno, že vydáním žádaného souhlasu, za shora stanovených podmínek, nedojde k ohrožení zájmů chráněných vodním zákonem a jiných chráněných zájmů ani k nepřiměřenému omezení nebo ohrožení práv a oprávněných zájmů účastníků řízení, a proto bylo rozhodnuto tak, jak je uvedeno ve výrokové části tohoto závazného stanoviska.

Poučení

Toto závazné stanovisko není samostatným rozhodnutím ve správním řízení, nýbrž je úkonem učiněným věcně a místně příslušným dotčeným orgánem pro řízení vedené stavebním úřade. Jeho obsah lze napadnout pouze v rámci odvolání podanému proti rozhodnutí ve věci samé.

Petra Ryplová
referent odboru životního prostředí

Rozdělovník:

1. Karlovarský kraj, Závodní 353/88, 356 06 Karlovy Vary, IČO: 70891168, zastoupen Ing. Marcelem Zoufálkem, U Koupaliště 845/14, 360 05 Karlovy Vary, IČO: 06275036

Na vědomí:
1. Městský úřad Kraslice, odbor územního plánování, stavebního úřadu a památkové péče

RNDr. Jiří Hejkal
2022.11.10 11:44:05
Signer: CN=RNDr. Jiří Hejkal, C=CZ, O=Město Kraslice, 2.5.4.97=NTRCZ-00259438
Public key: RSA/2048 bits

Městský úřad Kraslice - Odbor životního prostředí
se sídlem v Kraslicích, nám. 28. října 1438, PSČ 358 21
Tel. +420 352 370 411, e-mail rosnerovap@meu.kraslice.cz, DS: riebz3t

dle rozdělovníku

Vaše číslo jednací /ze dne	Číslo jednací	Vyřizuje/tel.	Kraslice
	13539/2022/MUK-3	Rösnerová P./352 370 427	9. 11. 2022

Závazné stanovisko orgánu státní správy lesů k umístění stavby do 50 m od okraje lesa

Městský úřad Kraslice, odbor životního prostředí, jako orgán státní správy lesů, věcně příslušný podle ustanovení § 48 odst. 2 písm. c) zákona č. 289/1995 Sb., o lesích a o změně a doplnění některých zákonů (lesní zákon), v platném znění, tímto v řízení o vydání závazného stanoviska dle § 149 odst. 1 zákona č. 500/2004 Sb., správní řád, ve znění pozdějších předpisů (dále jen „správní řád“), vydává na základě žádosti, vedené pod č. j. 13539/2022/MUK, od Karlovarského kraje, Závodní 353/88, 360 06 Karlovy Vary-Dvory, IČO 70891168, v zastoupení na základě plné moci ze dne 21. 9. 2022 panem Ing. Marcelem Zoufálkem, U Koupaliště 845/14, 360 05 Karlovy Vary, IČO 06275036,

souhlasné závazné stanovisko

podle § 14 odst. 2 lesního zákona a v souladu s § 149 odst. 1 správního řádu

ke stavbě – „Most přes řeku Rolavu na cyklostezce Přebuz-Chaloupky“ na pozemcích

p. p. č. 1505, 1497/1, 423/1 a 432 v k.ú. Přebuz

a na pozemcích p. p. č. 1063, 1054/1, 517/2 a 518/1 v k.ú. Rolava

do vzdálenosti 50 m od okraje lesa

(lesní pozemky p. p. č. 424/3, 442/7, 442/1 v k.ú. Přebuz a pozemek p. p. č. 1452

s ochranou PUPFL v k.ú. Přebuz).

Souhlas je vydáván za těchto podmínek:

- **Při stavbě nedojde k narušení lesního pozemku.**
- **Stavba bude prováděna s maximální šetrností k lesním porostům, půdě a cestám.**
- **Lesní pozemek nesmí být využíván k ukládání stavebního materiálu či odpadu.**
- **Při realizaci stavby je nutno dodržovat ustanovení § 20 lesního zákona, a to zejména zákaz provádění terénních úprav, vjezd a stání motorových vozidel, narušování půdního krytu, poškozování stromů a keřů, zákaz znečišťování lesa odpady a trvalými a dočasnými skládkami. Případné porušení výše uvedeného ustanovení lesního zákona bude posuzováno jako přestupek dle § 53 a § 54 lesního zákona.**
- **Budou dodrženy podmínky vlastníka lesa a pozemku s ochranou PUPFL stanovené ve vyjádření č.j. LCR230/002227/2022 ze dne 31. 10 2022.**

O d ů v o d n ě n í

Městský úřad Kraslice, odbor životního prostředí, obdržel dne 2. 11. 2022 pod č. j. 13539/2022/MUK od Karlovarského kraje, Závodní 353/88, 360 06 Karlovy Vary-Dvory, IČO 70891168, v zastoupení na základě plné moci ze dne 21. 9. 2022 panem Ing. Marcelem Zoufálkem, U Koupaliště 845/14, 360 05 Karlovy Vary, IČO 06275036, žádost o udělení souhlasu se stavbou ve vzdálenosti do 50 m od okraje lesa pro stavbu „Most přes řeku Rolavu na cyklostezce Přebuz-Chaloupky“ na pozemcích p. p. č. 1505, 1497/1, 423/1 a 432 v k.ú. Přebuz a na pozemcích p. p. č. 1063, 1054/1, 517/2 a 518/1 v k.ú. Rolava.

Stavba „Most přes řeku Rolavu na cyklostezce Přebuz-Chaloupky“ na pozemcích p. p. č. 1505, 1497/1, 423/1 a 432 v k.ú. Přebuz a na pozemcích p. p. č. 1063, 1054/1, 517/2 a 518/1 v k.ú. Rolava je umístěna do vzdálenosti 50 m od okraje lesa (lesní pozemky p. p. č. 424/3 a 442/7 v k.ú. Přebuz – vlastník Město Přebuz, lesní pozemek p. p. č. 442/1 a pozemek p. p. č. 1452 s ochranou PUPFL v k.ú. Přebuz – vlastník Lesy ČR, s.p.).

K žádosti byly předloženy tyto dokumenty:

- Snímek pozemkové mapy se zákresem stavby
- Informace o pozemcích
- Souhlas vlastníka lesních pozemků p. p. č. 424/3 a 442/7 v k.ú. Přebuz, Města Přebuz, č.p. 7, 358 01 Přebuz, IČO 00259543
- Vyjádření vlastníka lesního pozemku p. p. č. 442/1 v k.ú. Přebuz a pozemku p. p. č. 1452 s ochranou PUPFL v k.ú. Přebuz, Lesů ČR, s.p., Lesní správa Horní Blatná, Karlovarská 458, 362 36 Pernink, IČO 42196451
- Plná moc ze dne 21. 9. 2022

Městský úřad Kraslice, odbor životního prostředí, prozkoumal žádost v celém rozsahu a při dodržení výše uvedených podmínek k předmětné stavbě nemá námitek.

P o u č e n í

Závazné stanovisko orgánu státní správy lesů o umístění stavby do vzdálenosti 50 m od okraje lesa je závazným stanoviskem ve smyslu § 149 správního řádu, které bude závazné pro výrokovou část rozhodnutí podle zákona č. 183/2006 sb., o územním plánování a stavebním řádu (stavební zákon), ve znění pozdějších předpisů. Proti tomuto stanovisku se nelze odvolat

RNDr. Jiří Hejkal
vedoucí odboru životního prostředí

Rozdělovník

I. Žadatel

Ing. Marcel Zoufálek, U Koupaliště 845/14, 360 05 Karlovy Vary, DS: ywhj7u

II. Na vědomí

1. Městský úřad Kraslice, odbor územního plánování, stavebního úřadu a památkové péče (interně s doručenkou)

2. Město Přebuz, Přebuz č.p. 7, 358 01 Přebuz, DS: ghfb6eb

3. Lesy ČR, s.p., Lesní správa Horní Blatná, Karlovarská 458, 362 36 Pernink, DS: e8jcfsn

KRAJSKÝ ÚŘAD KARLOVARSKÉHO KRAJE

ODBOR ŽIVOTNÍHO PROSTŘEDÍ A ZEMĚDĚLSTVÍ

Ing. Marcel Zoufálek
U Koupaliště 845/14
Karlovy Vary, Rybáře
360 05 Karlovy Vary 5

Váš dopis značka // ze dne	Naše značka	Vyřizuje / linka	Karlovy Vary
// 19-10-2022	KK/5916/ZZ/22	Chochel/594	16-11-2022

Závazné stanovisko

Krajský úřad Karlovarského kraje, odbor životního prostředí a zemědělství jako orgán ochrany přírody příslušný podle § 77a odst. 4 písm. l) zákona ČNR č. 114/1992 Sb., o ochraně přírody a krajiny, ve znění pozdějších předpisů (dále jen „zákon“) tímto v řízení o vydání závazného stanoviska podle § 149 odst. 1 zákona č. 500/2004 Sb., správní řád, ve znění pozdějších předpisů (dále jen správního řádu) **vydává** žadateli:

Ing. Marcel Zoufálek, U Koupaliště 845/14, Karlovy Vary, Rybáře, 360 05 Karlovy Vary 5

pro záměr:

„Most přes řeku Rolavu na cyklostezce Přebuz-Chaloupky“

souhlasné závazné stanovisko
podle § 4 odst. 2 zákona
k zásahu do významného krajinného prvku:

Vodní tok – Místní vodoteč ID 141130004000,

v evropsky významné lokalitě Krušnohorské plató.

Závazné stanovisko je vydáváno za těchto podmínek:

1) V rámci realizace stavby nedojde ke znečištění prostředí provozními látkami a stavebními materiály.
2) Stavba nebude generovat nové negativní vlivy s ohledem na funkci přírodě blízkého stavu vodního toku.
3) Po ukončení stavby bude její okolí uvedeno do původního nebo blízko původnímu stavu.
4) Toto závazné stanovisko je platné do 31. 12. 2024.

Odůvodnění

Dne 19. 10. 2022 obdržel zdejší orgán ochrany přírody žádost Ing. Marcela Zoufálka, U Koupaliště 845/14, Karlovy Vary, Rybáře, 360 05 Karlovy Vary 5 k projektu „Most přes řeku Rolavu na cyklostezce Přebuz-Chaloupky“.

Cílem projektovaných prací je oprava mostního objektu provedeného jako jednopolový šikmý most přes vodoteč. Založení stávajícího mostu je nepřístupné, zřejmě plošné. Obě opěry jsou provedeny jako masivní kamenné s kolmými kamennými křídly. Dříky obou opěr i křídla provedeny z hrubého kamenného zdiva nepravidelného tvaru. Opěry i křídla v havarijním stavu. Nosná konstrukce již neplní svou funkci. Jedná se o její pozůstatky, tvořené dvěma ocelovými nosníky I-profilu. Mostovku tvoři dubové pražce s pokročilou hnilobou. Uložení pražců na ocelové profily není stabilní. Podepřené jsou uprostřed a na okraji. Na druhém okraji je dodatečně doplněné ocelové zábradlí. Na most je zákaz vstupu (pouze na vlastní nebezpečí).

Stavba počítá s odstraněním původní konstrukce, rekonstrukci nosných prvků a vybudování nového přemostění v kapacitě pro pěší a cyklisty. Obslužnost je počítána v rámci stávajících cest, u rekonstruované stavby budou vytvořeny dočasné boční vstupy pro mechanizaci (ty budou po ukončení stavby zcela odstraněny.

Záměr se nachází na území evropsky významné lokalita Krušnohorské Plató, jejíž předměty ochrany jsou evropsky významné biotopy: evropská suchá vřesoviště, druhově bohaté smilkové louky na silikátových podložích v horských oblastech (a v kontinentální Evropě v podhorských oblastech), horské sečené louky, aktivní vrchoviště, přechodová rašeliniště a třasoviště, chasmofytická vegetace silikátových skalnatých svahů, středoevropské subalpínské bučiny s javorem (*Acer* sp.) a šťovíkem horským (*Rumex arifolius*), acidofilní smrčiny (*Vaccinio-Piceetea*), a evropsky významné populace druhů: netopýr velký (*Myotis myotis*) a střevlík Ménétriésův (*Carabus menetriesi pacholei*).

Záměr nepředstavuje invazivní zásahy do stávajícího významného krajinného prvku, kterým je místní přítok Rolavy. I přes tuto skutečnost však nejde o zásah škodlivý a negeneruje žádné závažné změny dotčeného prvku. V zásadě jde jen o výměnu stávajícího objektu bez navyšování zátěže.

Toto stanovisko je závazným stanoviskem ve smyslu § 149 správního řádu a bude závazné pro výrokovou část rozhodnutí příslušného úřadu.

Poučení

Proti tomuto závaznému stanovisku se nelze samostatně odvolat, jeho obsah lze napadnout v rámci odvolání proti rozhodnutí, které je závazným stanoviskem podmíněno. Toto závazné stanovisko není argumentačním nástrojem pro jiné činnosti na předmětných pozemcích, a nenahrazuje stanoviska a opatření dle jiných paragrafů zákona nebo jiných právních norem.

Ing. Regina Martincová
vedoucí odboru životního prostředí a zemědělství

Městský úřad Kraslice - Odbor životního prostředí

se sídlem v Kraslicích, nám. 28. října 1438, PSČ 358 20

Tel. +420 352 370 411, E-mail pospisilova@meu.kraslice.cz, DS: riebz3t

Ing. Marcel Zoufálek
U koupaliště 845/14
360 05 Karlovy Vary
IČO: 06275036
IDDS: wxfmryk

Vaše číslo jednací /ze dne	Číslo jednací	Vyřizuje/tel.	Kraslice
	14334/2022/MUK	Pospíšilová/352 370 435	22. 11. 2022

Sdělení k souhrnnému vyjádření

Městský úřad Kraslice, odbor životního prostředí, obdržel dne 4. 10. 2022 žádost o souhrnné vyjádření ke stavbě „MOST PŘES ŘEKU ROLAVU NA CYKLOSTEZCE PŘEBUZ-CHALOUPKY“, vedenou pod č. j. 12164/2022/MUK. Dne 18. 10. 2022 vydal Městský úřad Kraslice, odbor životního prostředí, k této stavbě souhrnné vyjádření vedené pod č. j. 12164/2022/MUK-2, kde je na úseku ochrany zemědělského půdního fondu uvedeno, že je třeba zažádat o souhlas s odnětím půdy ZPF dle § 9 odst. 1 zákona č. 334/1992 Sb., o ochraně zemědělského půdního fondu, ve znění pozdějších předpisů (dále jen zákon). Po přezkoumání projektové dokumentace k této stavbě bylo orgánem ochrany zemědělského půdního fondu zjištěno, že **souhlasu k odnětí ZPF není třeba**, a to podle ustanovení § 9 odst. 2 písm. d) zákona.

Petra Pospíšilová
referent odboru životního prostředí

Na vědomí
Městský úřad Kraslice, odbor územního plánování, stavebního úřadu a památkové péče

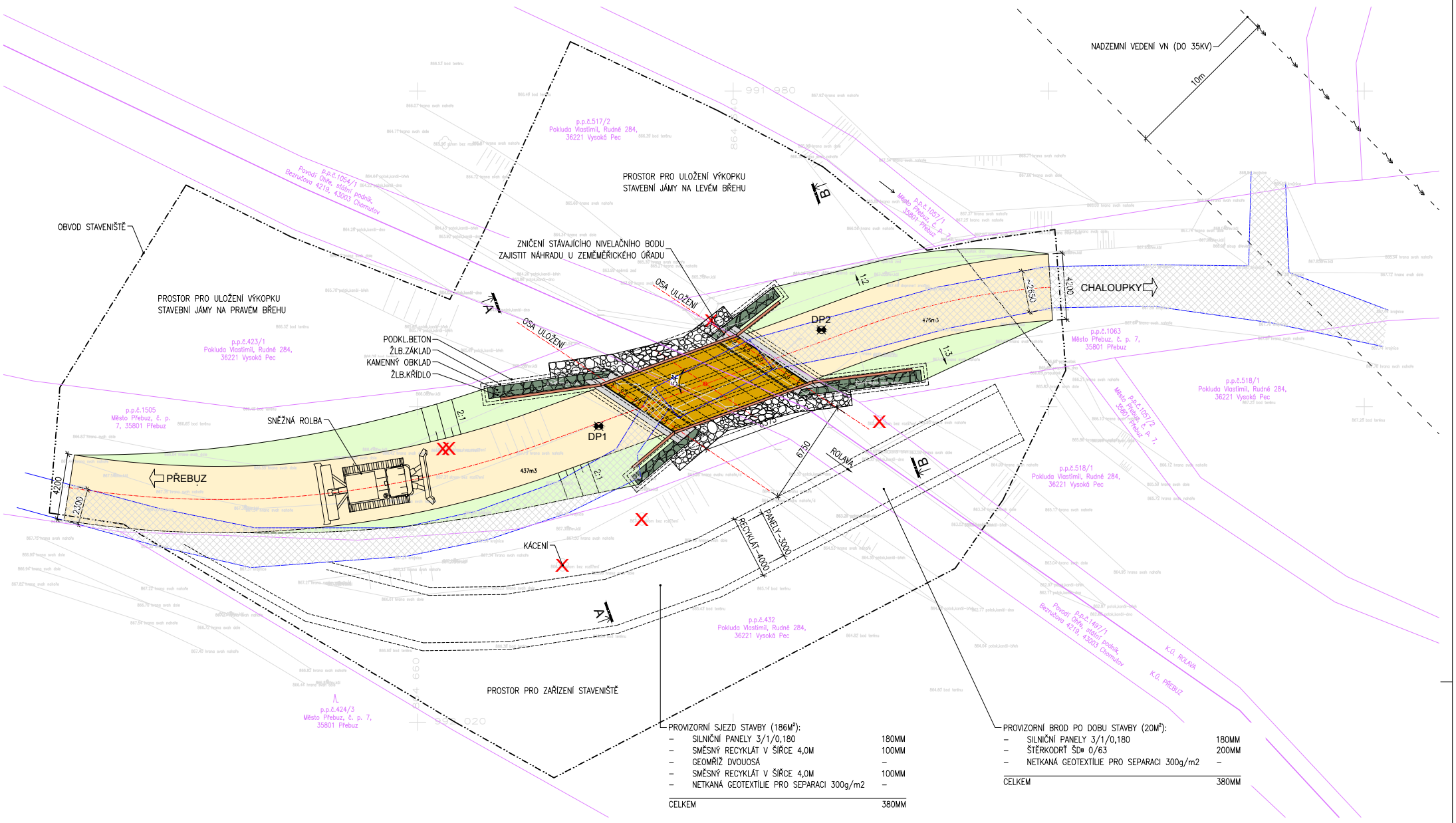

PROVIZORNÍ SJEZD STAVBY (186M²):

–	SILNIČNÍ PANELY 3/1/0,180	180MM
–	SMĚSNÝ RECYKLÁT V ŠÍŘCE 4,0M	100MM
–	GEOMŘÍŽ DVOUOSÁ	–
–	SMĚSNÝ RECYKLÁT V ŠÍŘCE 4,0M	100MM
–	NETKANÁ GEOTEXTÍLIE PRO SEPARACI 300g/m2	–
CELKEM		380MM

PROVIZORNÍ BROD PO DOBU STAVBY (20M²):

–	SILNIČNÍ PANELY 3/1/0,180	180MM
–	ŠTĚRKODRŤ ŠD⊕ 0/63	200MM
–	NETKANÁ GEOTEXTÍLIE PRO SEPARACI 300g/m2	–
CELKEM		380MM

LEGENDA:

- DUBOVÁ DESKA MOSTOVKY
- KRYT UPRAVOVANÉ KOMUNIKACE
- ÚPRAVA SVAHU KOMUNIKACE
- BETONOVÉ POVRCHY
- KAMENNÉ OBKLADY BETONOVÝCH POVRCHŮ
- STÁVAJÍCÍ KOMUNIKACE
- TĚŽKÝ POHOZ Z LOMOVÉHO KAMENE NAD 200KG, (VYUŽÍT STÁVAJÍCÍ MATERIÁL)
- ZPEVNĚNÍ DNA KORYTA, ROVNANINA (PŘEROVNÁNÍ+DOPLNĚNÍ) LOMOVÝ KÁMEN S BALVANY DO 200KG, (VYUŽÍT STÁVAJÍCÍ MATERIÁL)
- DUBOVÉ ZÁBRADLÍ
- DP... SONDA DYNAMICKÉ PENETRACE

Město Přebuz souhlasí se stavbou.

Digitálně podepsal Martin Bruoth
DN: c=CZ, 2.5.4.97=NTRCZ-00259543, o=Město Přebuz, ou=1, cn=Martin Bruoth, sn=Bruoth, givenName=Martin, serialNumber=P481731
Datum: 2022.11.14 18:14:23 +01'00'

Investor:
KARLOVARSKÝ KRAJ
Závodní 353/88, Dvory, 360 06 Karlovy Vary
IČO: 70891168

Zástupce investora:
MAS SOKOLOVSKO o.p.s.
Nám. Míru 230, 356 01 Březová
IČO: 27962008

Budoucí správce:
MĚSTO PŘEBUZ
Přebuz 7, 358 01 Přebuz
IČO: 00259543

Zhotovitel PD:
Ing. Marcel Zoufálek
IČO: 06275036
autorizovaný inženýr
pro mosty a inženýrské konstrukce
číslo autorizace: 0301495
Projektování mostních konstrukcí
Projektování inž. konstrukcí betonových, ocelových a dřevěných
Statické a dynamické posudky
Inženýrská činnost
U Koupaliště 845/14, Karlovy Vary, PSČ 360 05 | tel.: +420 730 164 392 | e-mail: mzoufalek@seznam.cz

Název stavby: MOST PŘES ŘEKU ROLAVU NA CYKLOSTEZCE PŘEBUZ-CHALOUPKY	Č. zakázky:	2022–03
	Datum:	09/2022
Obec: PŘEBUZ / Kraj: KARLOVARSKÝ	Měřítko:	1:150
Název objektu:	Stupeň PD:	DSP/PDPS
Název přílohy: KOORDINAČNÍ SITUACE	Číslo přílohy: C.3	Souprava: